

---

제8기 청주시 지역보건의료계획  
(2023~2026)

---

2023. 4.





# CONTENTS

## 요 약 문

### I. 지역사회 현황분석

1. 지역사회 현황분석.....	11
가. 지역개발도 .....	11
나. 지역의 건강수준 .....	22
다. 청주시민의 관심 .....	36
라. 지역의 보건의료문제 해결역량 .....	42
마. 보건문제와 관련된 외부 환경 .....	47
2. 지역사회 현황분석 종합 .....	49
가. 지역 현황분석 종합 .....	49
나. SWOT 분석 및 추진과제 도출 .....	52
다. 청주시의 주요 과제 .....	53

### II. 제7기 지역보건의료계획 성과와 한계

1. 제7기 지역보건의료계획의 주요성과 .....	57
가. 대표성과 분석 .....	57
나. 성과평가 .....	57
2. 제7기 지역보건의료계획의 개선방안 .....	58
가. 제7기 성과에 대한 자체평가 .....	58
나. 제8기 지역보건의료계획 반영사항 .....	66

### III. 제8기 지역보건의료계획 정책방향 및 추진전략

1. 청주시 지역보건의료 정책방향 .....	69
가. 중앙정부의 정책적 방향성 .....	69
나. 청주시 보건의료분야 정책방향 .....	70
다. 청주시 민선8기 보건의료분야 주요 공약사항 .....	71
라. 제8기 지역보건의료계획 방향 설정을 위한 기본 원칙 .....	72
2. 제8기 지역보건의료계획 추진전략 .....	73

#### IV. 추진전략 및 세부 추진과제

1. 추진전략 및 추진과제 .....	77
가. 전략 1 : 균형적 의료서비스 제공 및 역량 강화 .....	77
나. 전략 2 : 능동적 건강생활 실천 환경 조성 .....	79
다. 전략 3 : 취약계층 밀착관리로 의료사각지대 해소 .....	81
2. 세부과제 .....	82
가. 추진전략 및 추진과제별 세부과제 .....	82
나. 세부과제 주요내용 .....	84

#### V. 지역보건의료자원 확충 및 전달체계

1. 지역보건의료기관 자원 확충 .....	129
가. 조직 및 체계 정비 계획 .....	129
나. 시설과 장비의 확충계획 .....	131
2. 지역사회 자원협력 및 역량 강화 .....	133
가. 지역자원 연계·협력 구축 .....	133
나. 지역의료 협의체 구성·운영 .....	137

#### VI. 성과관리

1. 추진전략별 성과지표 .....	145
2. 성과지표 세부내용 .....	145

#### 별첨 목 차

별첨 1. 지역보건의료계획 수립단 구성 운영 .....	150
1. 지역보건의료계획 수립단 조직도 및 명단 .....	150
2. 주요활동 내용 .....	151
3. 연구용역 수립 추진체계 .....	151
별첨 2. 지역보건의료계획 수립활동 .....	152
1. 지역보건의료계획 공고 .....	152
2. 지역보건의료계획 중간보고 개최 .....	154
3. 지역보건의료계획 심의 실시 .....	159

## 표 목 차

[표 1-1] 청주시 행정구역 현황	11
[표 1-2] 연도별 인구	12
[표 1-3] 구별 인구 및 세대 현황	12
[표 1-4] 연도별 연령계층별 인구	13
[표 1-5] 출생아 수 및 합계출산율	13
[표 1-6] 인구 총부양비 및 노년부양비	14
[표 1-7] 구별 연령계층별 인구 현황 추이	15
[표 1-8] 지방소멸지수	15
[표 1-9] 주요 도시 지방소멸지수	15
[표 1-10] 청주시 장래인구 추계	16
[표 1-11] 연도별 기초생활수급자	17
[표 1-12] 구별 기초생활수급자 현황	17
[표 1-13] 구별 장애인 등록 현황	17
[표 1-14] 연도별 등록장애인	18
[표 1-15] 구별 독거노인 현황	18
[표 1-16] 독거노인 추이	18
[표 1-17] 등록외국인 연도별 증감추이	19
[표 1-18] 등록 외국인 현황	19
[표 1-19] 주요도시 등록외국인 현황	19
[표 1-20] 다문화 가구수 추이	19
[표 1-21] 복지기반 시설 현황	20
[표 1-22] 연도별 사회복지시설	20
[표 1-23] 사회복지시설별 수용인원	20
[표 1-24] 보육시설	21
[표 1-25] 보육시설 및 보육아동 수 현황	21
[표 1-26] 보건교사 및 보건인력 배치 학교 현황	21
[표 1-27] 체육시설 현황	22
[표 1-28] 일반담배 현재 흡연율	22
[표 1-29] 현재흡연자의 금연시도율	23
[표 1-30] 월간음주율	23
[표 1-31] 연간음주자의 고위험음주율	23
[표 1-32] 비만율(자가보고)	24
[표 1-33] 연간 체중조절 시도율	24
[표 1-34] 걷기 실천율	25
[표 1-35] 건강생활 실천율	25
[표 1-36] 외출 후 손 씻기 실천율	25
[표 1-37] 비누, 손 세정제 사용률	26
[표 1-38] 아침식사 실천율	26
[표 1-39] 영양표시 활용률	26
[표 1-40] 어제 점심식사 후 칫솔질 실천율	27
[표 1-41] 저작불편호소율(65세이상)	27

[표 1-42]	스트레스 인지율	28
[표 1-43]	우울감 경험률	28
[표 1-44]	연간 인플루엔자 예방접종률	28
[표 1-45]	고혈압 진단 경험률(≥30)	29
[표 1-46]	고혈압 진단 경험자의 치료율(≥30)	29
[표 1-47]	당뇨병 진단 경험률(≥30)	30
[표 1-48]	당뇨병 진단 경험자의 치료율(≥30)	30
[표 1-49]	연간 당뇨성 안질환 합병증 검사 수진율(≥30)	30
[표 1-50]	연간 당뇨성 신장질환 합병증 검사 수진율(≥30)	31
[표 1-51]	뇌졸중(중풍) 조기증상 인지율	31
[표 1-52]	심근경색 조기증상 인지율	31
[표 1-53]	연간 미충족의료율(병의원)	32
[표 1-54]	청주시 구별 사망률 추이	32
[표 1-55]	청주시 주요 사망원인	33
[표 1-56]	청주시 구별 자살률 추이	34
[표 1-57]	청주시 구별 운수사고 추이(2017년~2021년)	34
[표 1-58]	코로나19 유행으로 인한 일상생활 변화(신체활동)	35
[표 1-59]	코로나19 유행으로 인한 일상생활 변화(흡연)	35
[표 1-60]	코로나19 유행으로 인한 일상생활 변화(음주)	35
[표 1-61]	공공보건의료기관 현황	43
[표 1-62]	공공보건의료기관 인력 현황	43
[표 1-63]	보건사업 연간 예산	43
[표 1-64]	위원회 현황	44
[표 1-65]	주요 시설 현황	44
[표 1-66]	의료기관 현황	44
[표 1-67]	의약품 판매업소 현황	45
[표 1-68]	응급의료기관 현황	46
[표 1-69]	의료기관 종사자 현황	46
[표 1-70]	인구 천명당 의료기관 병상수	46
[표 1-71]	인구 천명당 의료기관 종사의사수	46
[표 1-72]	고용률 및 실업률	47
[표 1-73]	상수도 보급률	48
[표 1-74]	하수도 보급률	48
[표 1-75]	하수관거 현황	48
[표 1-76]	교통사고 건수 및 음주운전 사고 비율	48
[표 1-77]	주택수	49
[표 1-78]	공공보건의료기관 조직도	129
[표 1-79]	공공보건의료기관 인력 현황	130
[표 1-80]	보건지소 기능전환 추진안	130
[표 1-81]	역량개발 교육 스케줄	131
[표 1-82]	2023년 장비확충 계획	133
[표 1-83]	지역사회 협력 유관기관 현황	133
[표 1-84]	지역사회 협의체 구성 현황	138

## 그림 목 차

<그림 1-1> 청주시 행정구역 .....	11
<그림 1-2> 연도별 연령 계층별 인구 및 노령화지수 추이 .....	14
<그림 1-3> 지방소멸지수 추이 .....	16
<그림 1-4> 고용률 및 실업률 추이 .....	47





더좋은 **청주** 행복한 시민

## 요 약 문

『제8기 청주시 지역보건의료계획(2023~2026)』



## I. 지역사회 현황분석

### 1. 면적 및 행정구역

- 청주시는 충청북도의 도청소재지로 상당구, 서원구, 흥덕구, 청원구 4구와 3읍, 10면, 30동으로 구성되어 있으며 총면적 941.0km<sup>2</sup>의 중부권의 내륙도시로 반경 40km내에 대전, 천안, 괴산, 보은 등이 인접함

### 2. 일반인구현황

- 청주시 인구는 총 849,573명(내국인 기준)으로 흥덕구 > 상당구 > 청원구 > 서원구 순으로 나타남
- 청주시는 2021년 10월에 고령화율이 14%를 초과함에 따라 고령사회에 진입함. 구별로는 서원구(17.06%), 상당구(16.89%), 청원구(14.29%)가 고령사회에 해당함. 유소년 인구는 감소하고 노령인구는 증가하고 있음

### 3. 건강취약인구 현황

- 청주시 인구 대비 기초생활수급자 비율은 4.2%로 전년말 대비 1,217명 증가함
- 등록장애인 수는 40,565명으로 청주시 인구 대비 등록장애인 구성비는 4.7%, 독거노인은 청주시 전체 가구 대비 7.1%, 외국인인 14,052명으로 청주시 인구의 1.6%를 차지하며 그 중 아시아계는 12,424명으로 대부분을 차지함

### 4. 지역의 건강수준

- 2022년도 기준 현재 흡연율(20.1%), 금연시도율(42.1%), 연간 음주자의 고위험음주율(19.1%), 비만율(31.4%), 저작불편호소율(65세이상)(26.2%), 당뇨병 진단 경험자의 치료율(90.1%)은 전국 중앙값보다 다소 낮은 수준임
- 걷기 실천율(52.5%), 건강생활 실천율(36.3%), 스트레스 인지율(24.6%), 고혈압 진단 경험자의 치료율(95.0%)로 전국 중앙값보다 다소 높은 수준임
- 주요 사망원인으로는 암 > 고의적 자해 > 심뇌혈관 질환 > 폐렴의 순으로 높음
- 청주시의 건강수준을 분석한 결과 암 검진 사업, 건강생활 실천과 금연절주사업을 통한 심뇌혈관 및 만성질환예방 사업, 정신건강 통합관리사업의 강화가 필요함

### 5. 청주시민의 관심

- 청주시 주민의 보건의료사업 중점 추진 대상으로는 독거노인을 가장 많이 선택하였고 우선 추진 보건의료사업으로 청주시민은 심뇌혈관 질환, 보건소 직원은 치매예방 사업의 응답이 높았음
- 임산부/영유아에게는 출산 후 조리, 청소년들에게는 정신건강관리와 인터넷, 게임중독 관리, 성인들에게는 건강검진과 만성질환 관리, 노인들에게는 치매예방과 건강증진(운동, 건강교실)에 대한 보건의료서비스가 가장 필요하다고 응답하였음

- 건강친화적 환경 및 여건조성에서는 건강도시 건강마을 만들기의 응답이 가장 높게 나왔으며, 이는 향후 시민중심의 건강거버넌스 구축의 공감적 기반이 될 것임

#### 6. 지역의 보건문제 해결 역량

- 공공보건의료기관은(2022년말 현재) 4소, 3과, 30팀, 13보건지소, 25보건진료소, 1건강생활지원센터로 구성되어 있음
- 민간 의료기관은 1,070개소로 2022년 상반기 대비 6개소 증가, 의약품 판매업소는 471개소로 2022년 상반기 대비 1개소 증가함
- 인구 천명당 의료기관 병상수와 의료기관 종사 의사수는 전국에 비해 부족한 실정이며 2018년 이후 늘지 않고 정체되어 있음

### II. 제7기 지역보건의료계획 성과와 한계

- 교육직 공무원 및 아동·청소년을 대상으로 학교 중심의 생명지킴이가 확대됨
- 코로나19에 따른 대면 사업이 축소되어, 스마트폰 어플리케이션을 통한 사업을 진행하여 시민들의 적극적인 참여를 이끌어 냄
- 치매안심센터 서비스 및 선별검사 접근성 향상을 위한 분소(6개소) 설치 및 운영
- 코로나19로 다수를 대상으로 하는 대면사업에 한계가 있음
- 코로나19 확산 및 거리두기로 인해 치매안심센터 운영 중단(정식 업무개시 5월부터)

### III. 제8기 지역보건의료계획 정책방향 및 추진전략

#### 1. 제8기 지역보건의료계획 정책방향

- 제 8기 지역보건의료계획 수립에 대한 중앙정부의 정책방향으로는 건강수명 연장 및 지역사회 건강형평성 제고이며 내용으로는 지역사회 감염병 대응 및 보건의료 역량 강화, 지역사회 기반 건강증진 체계 구현, 지역 내 다문화 협력을 통한 삶의 질 향상, 지역사회 건강, 보건의료 정책기반 강화로 구성됨
- 청주시 민선 8기 시정방향으로는 슬로건: 더 좋은 청주, 행복한 시민, 시정 목표: 소통과 공감, 변화와 혁신, 균형과 상생임
- 민선 8기 보건의료분야 정책 방향으로는 건강 형평성 달성, 수요자 중심 공공보건의료 서비스 강화, 취약계층 의료 안전망 마련, 지속가능한 방역체계 상시 운영, 맞춤형 건강관리 체계 구축, 스마트 건강관리 서비스임

2. 제8기 지역보건의료계획 추진체계

**비전**      **균형적 보건의료 보장으로 건강청주 구현**



<b>기본방향</b>	<ul style="list-style-type: none"> <li>• 누구에게나 원하는 때에 적합한 공공의료서비스 제공</li> <li>• 시민중심 건강생활환경 조성</li> <li>• 건강 불평등성 해소</li> </ul>
-------------	---

<b>[전략 1] 균형적 의료서비스 제공 및 역량 강화</b>
<ul style="list-style-type: none"> <li>가. 정신건강 인식 개선 및 자살예방 서비스 강화</li> <li>나. 만성질환 예방 및 관리 체계구축</li> <li>다. 건강위해요인 감소를 위한 의료풍토 조성</li> <li>라. 응급 및 재난 대비 신속대응체계 강화</li> <li>마. 지속가능한 감염병 대응 역량 강화</li> </ul>

<b>[전략 2] 능동적 건강생활 실천 환경 조성</b>
<ul style="list-style-type: none"> <li>가. 수요자중심 공공보건의료기관 역할 확대</li> <li>나. 시민중심 건강거버넌스 활성화</li> <li>다. 생애주기에 따른 건강증진 프로그램 시행</li> </ul>

<b>[전략 3] 취약계층 밀착관리로 의료사각지대 해소</b>
<ul style="list-style-type: none"> <li>가. 의료 취약계층 건강권 증진</li> <li>나. 치매환자 종합적 지원체계 구축</li> <li>다. ICT 기술을 활용한 건강관리 확대</li> </ul>

#### IV. 제8기 지역보건의료계획의 추진전략 및 세부 추진과제

추진전략	
1. 균형적 의료서비스 제공 및 역량 강화	
추진과제	
① 정신건강 인식 개선 및 자살예방 서비스 강화 ② 만성질환 예방 및 관리 체계구축 ③ 건강위해요인 감소를 위한 의료풍토 조성 ④ 응급 및 재난 대비 신속대응체계 강화 ⑤ 지속가능한 감염병 대응 역량 강화	
세부과제	담당부서
①-1 생명존중문화 확산 및 자살고위험군 발굴체계 강화	청주시 보건소
①-2 생애주기별 맞춤형 정신건강증진사업	
②-1 고혈압·당뇨·심뇌혈관질환 예방 관리 및 홍보 강화	
②-2 대사증후군 관리 사업	
③-1 의약업소 지도관리 및 의약품 안전관리를 위한 교육 및 홍보	
④-1 신속·상시대응체계 구축 및 심폐소생술 교육장 운영	
⑤-1 예방접종률 향상으로 면역력 강화	
⑤-2 감염병 상시 예방 및 건강환경 조성	

추진전략	
2. 능동적 건강생활 실천 환경 조성	
추진과제	
① 수요자중심 공공보건의료기관 역할 확대 ② 시민중심 건강거버넌스 활성화 ③ 생애주기에 따른 건강증진 프로그램 시행	
세부과제	담당부서
①-1 주민참여형 보건지소 기능 전환	청주시 보건소
②-1 지역사회 연계 및 건강리더 육성	
③-1 산모와 어린이 건강증진	
③-2 성인·노령층 건강증진	
③-3 국가 건강검진 확대 및 사후관리 강화	

추진전략	
3. 취약계층 밀착관리로 의료사각지대 해소	
추진과제	
① 의료취약계층 건강권 증진 ② 치매예방관리 종합 지원체계 구축 ③ ICT 기술을 활용한 건강관리 확대	
세부과제	담당부서
①-1 찾아가는 방문건강관리사업 확대	청주시 보건소
①-2 취약계층 보건의료 서비스 지원 강화	
②-1 치매통합지원서비스 체계 구축	
③-1 헬스케어 어플 개발 및 이용 촉진	

## V. 성과관리

추진전략							
I. 균형적 의료서비스 제공 및 역량 강화							
성과지표명	구분	현황 (연도)	목표치				가중치
			2023	2024	2025	2026	
자살사망률 (조사망률, 인구10만명당)	결과	25.5 (2021)	24.8	24.1	23.4	22.7	10%
영유아 완전접종률(%)	결과	90.5 (2022)	91.0	91.5	92.0	92.5	15%
II. 능동적 건강생활 실천 향상							
걷기실천율(표준화율)(%)	결과	52.5 (2022)	52.8	53.1	53.4	53.7	10%
현재흡연율(표준화율)(%)	결과	20.1 (2022)	19.7	19.3	18.9	18.5	10%
고혈압진단 경험자의 치료율(≥30)(%)	결과	95.7 (2022)	95.8	95.9	96.0	96.1	15%
당뇨병진단 경험자의 치료율(≥30)(%)	결과	90.7 (2022)	91.0	91.3	91.6	91.9	15%
III. 취약계층 밀착관리로 의료사각지대 해소							
연간 미충족의료율(표준화율)(%)	결과	7.0이하 (2022)	7.0이하	6.9이하	6.8이하	6.7이하	10%
치매환자 등록률(%)	결과	68.8 (2022)	71.0	74.0	77.0	80.0	15%





더좋은 **청주** 행복한 시민

## 지역사회 현황분석

『제8기 청주시 지역보건의료계획(2023~2026)』

1 지역사회 현황분석

2. 지역사회 현황분석 종합



# I. 지역사회 현황분석

## 1. 지역사회 현황분석

### 가. 지역개황도

#### 1) 면적 및 행정구역

- ❖ 청주시는 면적 941.0km<sup>2</sup>로 서울 동남방 128km지점에 위치한 중부권의 내륙도시로 반경 40km내에 대전, 천안, 괴산, 보은 등이 인접
- ❖ 충청북도의 도청소재지로서 행정뿐만 아니라 정치·경제·교육·문화의 중심지

□ 청주시는 상당구, 서원구, 흥덕구, 청원구 4구와 3읍, 10면, 30동으로 총면적 941.0km<sup>2</sup>임

[표 1-1] 청주시 행정구역 현황

(단위: km<sup>2</sup>)

구 분	행정구역			면적
	읍	면	동	
상당구		5	8	404.3
서원구		2	9	122.65
흥덕구	1	2	8	199.03
청원구	2	1	5	215.01
계	3	10	30	941.0

자료 출처: 신성장산업과, 지적정보과, 국토교통부  
<https://www.cheongju.go.kr/stat/contents.do?key=1751>

<그림 1-1> 청주시 행정구역

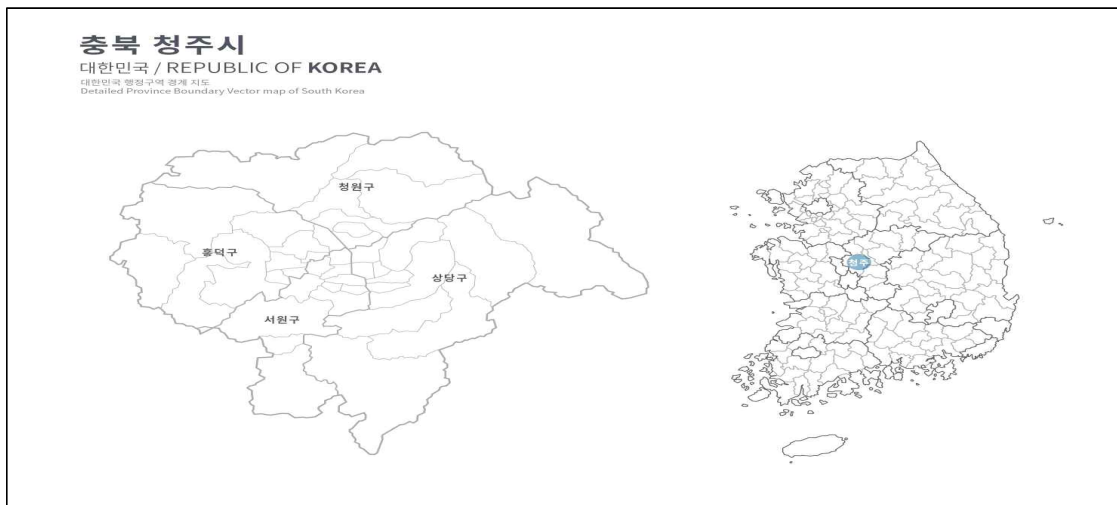

## 2) 인구 현황

- ❖ 청주시 인구는 2012년 이후 주민등록인구와 세대수는 점진적으로 증가 추세이며 세대별 인구수는 소폭 감소 추세를 보임
- ❖ 출생아 수는 감소하고 노령인구는 증가하고 있어 고령사회에 진입

### (1) 지역 인구 현황

#### □ 구별 인구 현황

- 청주시 인구는 2022년 기준으로 총 849,573명(내국인 기준)으로 흥덕구 > 상당구 > 청원구 > 서원구 순으로 나타남
- 청주시의 인구와 세대수는 증가하고 있는 반면에 세대당 인구는 감소하고 있음
- 청주시 1인 세대 비율 42.06%로 흥덕구> 청원구 > 서원구 > 상당구 순으로 나타나며, 전국 평균 41.0%보다 1.06%p 높은 수치임
- 서원구는 인구수는 가장 적지만 65세이상 인구비율은 가장 높음

[표 1-2] 연도별 인구

(단위: 명)

구분	내국인	증감	세대수	세대당 인구
2018년	837,749	2,159	353,320	2.37
2019년	839,566	1,817	360,496	2.33
2020년	844,993	5,427	376,252	2.28
2021년	848,482	3,489	387,016	2.19
2022년	849,573	1,091	393,697	2.16

자료 출처: 통계청, 인구통계, 2022년 12.31 기준

[표 1-3] 구별 인구 및 세대 현황

(단위: 명, %)

구분	총인구			세대수	세대당 인구	1인 세대 비율	65세이상 인구비율
	계	남	여				
계	849,573	429,208	420,365	393,697	2.16	42.06	14.95
상당구	196,425	97,585	98,840	87,184	2.25	37.18	16.89
서원구	191,273	95,469	95,804	90,101	2.12	42.68	17.06
흥덕구	268,051	136,332	131,719	125,730	2.13	43.94	12.50
청원구	193,824	99,822	94,002	90,682	2.14	43.55	14.29

자료 출처: 통계청, 인구통계, 2022.12.31. 기준, 65세이상 인구비는 외국인 제외

#### □ 연령별 인구 현황

- 청주시 65세이상 고령인구비율은 15%로 전국 18.0%, 충청북도 19.9% 보다 낮게 나타남

- 청주시는 2021년 10월에 고령화율이 14%를 초과함에 따라 고령사회에 진입하였으며 구별로는 서원구(16.09%), 상당구(16.8%), 청원구(14.1%)가 고령사회에 해당함 유소년 인구는 감소하고 노령인구는 증가하고 있음
- 청주시의 청년 인구(19~39세)는 240,822명(28.3%)으로 전년 동월 (246,063명) 대비 4,969명 감소함
  - 유소년 인구비: 청원구 > 흥덕구 > 상당구 > 서원구
  - 생산가능 인구비: 흥덕구 > 서원구 > 청원구 > 상당구
  - 노령 인구비: 서원구 > 상당구 > 청원구 > 흥덕구

[표 1-4] 연도별 연령계층별 인구

(단위: 명, %)

연도별	유소년인구		생산가능인구		노령인구	
	(0~14세)	구성비	(15~64세)	구성비	(65세이상)	구성비
2018년	121,089	14.5	615,819	73.5	100,841	12.0
2019년	118,420	14.1	614,773	73.2	106,373	12.7
2020년	116,625	13.8	615,046	72.8	113,322	13.4
2021년	114,114	13.5	614,501	72.4	119,867	14.1
2022년	109,902	12.9	612,617	72.1	127,054	15.0
2022년 (전국)	5,890,594	11.5	36,281,154	70.5	9,267,290	18.0

자료 출처: 청주시 주요 기본통계, 2022.12.31. 기준

□ 출생아 수 및 합계출산율

- 청주시의 합계출산율은 전국 0.78에 비해 높으나 2018년 1.16명에서 2022년 0.86명으로 감소하는 추세임
- 서원구의 합계출산율이 4개구 중 가장 낮은 것으로 나타남

[표 1-5] 출생아 수 및 합계출산율

(단위: 명)

구분	출생아 수					합계출산율				
	2018년	2019년	2020년	2021년	2022년	2018년	2019년	2020년	2021년	2022년
전국	326,822	302,676	272,337	260,562	249,000	0.98	0.92	0.84	0.81	0.78
충청북도	10,586	9,333	8,607	8,190	7,500	1.17	1.05	0.98	0.95	0.87
<b>청주시</b>	<b>6,429</b>	<b>5,460</b>	<b>5,197</b>	<b>5,100</b>	<b>4,737</b>	<b>1.16</b>	<b>1.00</b>	<b>0.96</b>	<b>0.94</b>	<b>0.86</b>
상당구	958	882	993	1,089	1,049	1.00	0.91	0.98	1.00	0.91
<b>서원구</b>	<b>1,368</b>	<b>1,042</b>	<b>904</b>	<b>837</b>	<b>869</b>	<b>1.04</b>	<b>0.85</b>	<b>0.80</b>	<b>0.77</b>	<b>0.79</b>
흥덕구	2,060	1,706	1,464	1,345	1,637	1.44	1.21	1.08	1.02	0.84
청원구	2,043	1,830	1,836	1,829	1,182	1.13	0.99	0.97	0.95	0.91

자료 출처: 행정안전부 주민등록 인구통계(2018~2022)

□ 청주시 부양비 및 노령화지수 추이

- 2022년 12월 기준 생산가능인구 4.85명이 고령자 1명을 부양하며 노인부양 부담이 가속화되고 있음
- 노령화지수는 115.6으로 2021년에 노령인구가 유소년인구를 넘어서면서 고령화 현상이 빨라지고 있음
- 청주시의 노령화지수는 115.6으로 전국 평균 152에 비해 낮으나, 전년 (105.0명) 대비 10.6 증가하였으며 2023년 118.9에서 2026년 152.1로 상승할 것으로 예상되며, 저출산 고령화 대책 마련이 필요함
- 청주시의 총부양비는 2022년 12월 기준 38.68로 전년 동월(38.14) 대비 0.54 증가함

<그림 1-2> 연도별 연령 계층별 인구 및 노령화지수 추이

(단위: %)

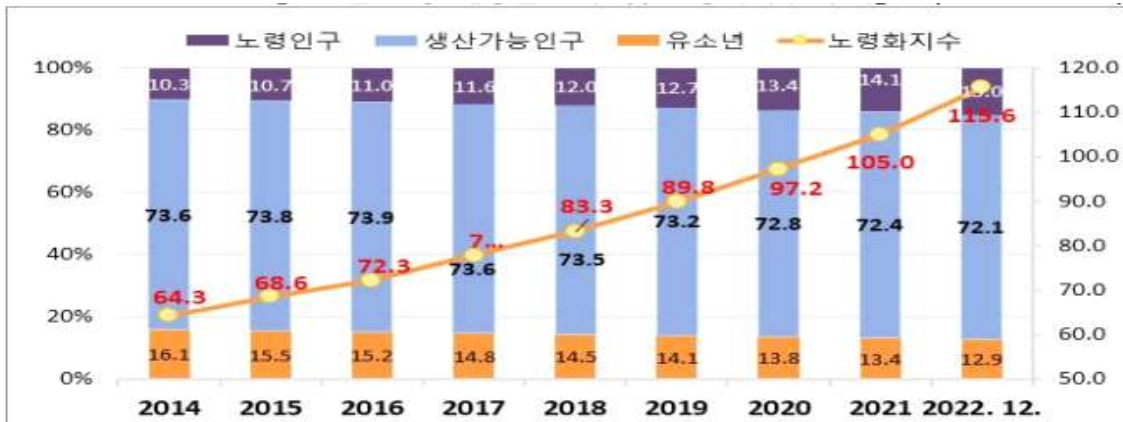

자료 출처: 청주시 주요 기본통계, 2022.12.31. 기준

[표 1-6] 인구 총부양비 및 노년부양비

(단위: 명)

구분	총부양비	노년부양비	노령화지수	고령자 1명당 생산가능인구
2017년	35.8	15.7	77.9	6.4
2018년	36.0	16.4	83.3	6.1
2019년	36.6	17.3	89.8	5.8
2020년	37.4	18.4	97.2	5.4
2021년	38.1	19.5	105.0	5.1
2022년	38.7	20.7	115.6	4.8

자료 출처: 주민등록시스템, 통계청, 청주시 주요 기본통계, 2022.12.31. 기준

- 1) 총부양비 = (유소년인구+노령인구) / 생산가능인구 \* 100
- 2) 노년부양비 = 노령인구 / 생산가능인구 \* 100
- 3) 노령화지수 = 노령인구 / 유소년인구 \* 100
- 4) 고령자 1명당 생산가능인구 = 생산가능인구 / 노령인구

[표 1-7] 구별 연령계층별 인구 현황 추이

(단위: 명, %, 외국인 제외)

연도별	유소년인구		생산가능인구		노령인구		노령화 지수	총부양비
	(0~14세)	구성비	(15~64세)	구성비	(65세이상)	구성비		
계	109,902	12.94	612,617	72.11	127,054	14.96	115.6	38.68
상당구	25,418	12.94	137,814	70.16	33,193	16.90	130.6	42.53
서원구	20,854	10.90	137,774	72.03	32,645	17.07	156.5	38.83
홍덕구	35,796	13.35	198,734	74.14	33,521	12.51	93.6	34.88
청원구	27,834	14.36	138,295	71.35	27,695	14.29	99.5	40.15

자료 출처: 청주시 주요 기본통계, 2022.12.31. 기준

□ 지방소멸지수

- 2022년 12월 기준, 청주시 지방소멸지수는 0.84으로 현재 소멸 주의 단계임  
2035년 소멸 위험 단계(소멸지수 0.5↓)로 진입할 것으로 예상됨

[표 1-8] 지방소멸지수

(단위: %, 명)

구 분	지방소멸지수	20~39세 여성인구	65세이상 인구	비 고
2016년	1.26	115,719	91,553	
2017년	1.19	114,527	96,483	
2018년	1.13	113,526	100,841	
2019년	1.05	111,818	106,373	
2020년	0.98	110,953	113,322	
2021년	0.91	109,570	119,867	
<b>2022년</b>	<b>0.84</b>	<b>106,612</b>	<b>127,054</b>	
2025년	0.50	106,886	215,429	추계인구
2030년	0.38	100,470	262,117	〃
2035년	0.30	92,229	304,070	〃

자료 출처: 주민등록시스템, 충청북도 장래인구추계, 청주시 주요 기본통계, 2022.12.31. 기준

※ 지방소멸지수: 20~39세 여성인구/65세이상 인구

1.5이상: 소멸저위험, 1.0~1.5: 보통, 0.5~1.0: 주의,  
0.2~0.5: 소멸위험, 0.2미만: 소멸 고위험

[표 1-9] 주요 도시 지방소멸지수

(단위: %, 명)

구분	전국	청주	화성	세종	수원	천안	고양	성남	용인	창원
소멸 지수	<b>0.67</b>	<b>0.84</b>	1.36	1.24	1.16	1.11	0.86	0.86	0.84	0.65

자료 출처: 주민등록시스템, 충청북도 장래인구추계, 청주시 주요 기본통계, 2022년

<그림 1-3> 지방소멸지수 추이



자료 출처: 주민등록시스템, 장래인구추계, 2022년 12월말 기준

□ 청주시 장래인구 추계

- 청주시 장래 총인구는 지속적으로 증가 예상됨
- 유소년인구는 2023년 108,790명에서 2026년 102,138명으로 2023년 대비 6,652명(6.1%) 감소 예상됨
- 생산가능인구는 2023년 617,577명에서 2026년 600,527명으로 2023년 대비 17,050명(2.7%) 감소 예상됨
- 노령인구는 2023년 129,349명에서 2026년 155,365명으로 2023년 대비 26,016명(20.1%) 증가 예상됨

[표 1-10] 청주시 장래인구 추계

(단위: 명, 외국인 제외)

연도	총인구	유소년인구 (0~14세)	생산가능인구 (15~64세)	노령인구 (65세 이상)
2022년	849,573	109,902	612,617	127,054
2023년	855,716	108,790	617,577	129,349
2024년	856,451	106,458	613,085	136,908
2025년	857,251	104,436	607,704	145,111
2026년	858,030	102,138	600,527	155,365

자료 출처: 통계청 장래인구 통계표, 2022년

(2) 건강취약인구 현황

- ❖ 청주시 최근 5년간 기초생활수급자, 등록장애인, 독거노인 가구의 비율은 점진적으로 증가 추세이며 외국인노동자 및 다문화 가정도 증가 추세를 보임
- ❖ 향후 외국인 및 다문화가족의 의료서비스 이용 등 다양한 건강관련 문제들이 발생하고 이에 따른 요구에 대응 할 필요가 있을 것으로 예상 됨



□ 취약인구 현황

○ 청주시 인구 대비 기초생활수급자 비율은 4.2%로 전년말 대비 1,217명 증가함

[표 1-11] 연도별 기초생활수급자

(단위: 명, 가구)

구분	계(인원수)		일반수급자 (조건부, 특례 포함)		시설 수급자	수급자 비율
		증감	가구수	인원수	인원수	
2018년	25,898	4,114	16,781	24,306	1,600	3.0%
2019년	27,569	1,671	18,135	25,951	1,618	3.3%
2020년	30,996	3,427	20,416	29,399	1,597	3.7%
2021년	34,162	3,166	22,800	32,445	1,717	4.0%
2022년	35,379	1,217	23,774	33,675	1,704	4.2%

자료 출처: 청주시 주요 기본통계, 인구통계분석보고서, 2022.12.31. 기준

[표 1-12] 구별 기초생활수급자 현황

(단위: 세대, 명)

구분	계		일반수급자						시설수급자	
	(일반+시설)		일반수급자		조건부수급자		특례수급자			
	가구	인원	가구	인원	가구	인원	가구	인원	가구	인원
계	25,478	35,379	20,490	27,991	2,894	5,214	390	470	1,704	1,704
청주시	885	885	8	8	0	0	0	0	877	877
상당구	6,789	9,406	5,646	7,588	740	1,388	120	147	283	283
서원구	7,340	10,021	6,278	8,346	826	1,426	83	96	153	153
홍덕구	5,669	8,323	4,544	6,448	888	1,611	87	114	150	150
청원구	4,795	6,744	4,014	5,601	440	789	100	113	241	241

자료 출처: 청주시 주요 기본통계, 2022.12.31. 기준

○ 등록장애인 수는 40,565명으로 청주시 인구 대비 등록장애인 구성비는 4.7%로 2021년말 대비 193명 증가하였음

[표 1-13] 구별 장애인 등록 현황

(단위: 명)

구분	합계	심한 장애	심하지 않은 장애
계	40,565	15,885	24,680
상당구	10,560	4,307	6,253
서원구	10,186	4,075	6,111
홍덕구	10,834	4,111	6,723
청원구	8,985	3,392	5,593

자료 출처: 청주시 주요 기본통계, 2022.12.31. 기준

[표 1-14] 연도별 등록장애인

(단위: 명)

구분	합계	심한 장애	심하지 않은 장애
2018년	39,476		
2019년	39,684	15,650	24,034
2020년	40,189	15,801	24,388
2021년	40,372	15,825	24,547
2022년	40,565	15,885	24,680

자료 출처: 청주시 주요 기본통계, 2022.12.31. 기준

\* 2019년 7월 장애인등급제 폐지, 심한 장애/심하지 않은 장애로 구분

- 독거노인은 매년 증가추세에 있으며 2021년말 기준으로 청주시 전체 일반 가구 대비 7.1%를 차지함
- 청주시 각 구별로는 서원구 > 상당구 > 흥덕구 > 청원구의 순으로 높음

[표 1-15] 구별 독거노인 현황

(단위: 명)

구분	2021년	
	계	
충북	68,176	
청주시	25,449	
상당구	6,678	
서원구	7,040	
흥덕구	6,224	
청원구	5,507	

자료 출처: 통계청 인구총조사, 2022.7.30. 기준

[표 1-16] 독거노인 추이

(단위: 명)

구분	2017년	2018년	2019년	2020년	2021년
전국	1,370,962	1,444,588	1,532,847	1,660,711	1,824,434
충북	52,180	54,792	57,589	62,016	68,176
청주	18,470	19,566	20,947	22,809	25,449

자료 출처: 통계청 인구총조사, 2022.7.30. 기준

- 2022년 12월 기준으로 외국인인 14,052명으로 총인구의 1.6%를 차지하며 아시아계는 12,708명으로 대부분을 차지함
- 등록외국인은 2019년까지는 증가의 모습이었고 코로나 19 시기에는 감소하다가 2022년부터는 소폭 증가를 보임
  - 국적별로는 중국(한국계 중국인 포함)이 28.7%(4,034명)로 가장 많이 거주하며, 베트남 14.7%(2,069명), 우즈베키스탄 10.8%(1,519명) 순으로 거주함

[표 1-17] 등록외국인 연도별 증감추이

(단위: 명, %)

구분	2018년	2019년	2020년	2021년	2022년
인원	13,579	14,148	12,534	12,349	14,052
증감률	10.17	4.19	-11.4	-0.01	13.7

자료 출처: 청주시 주요 기본통계, 2022. 12. 31. 기준

[표 1-18] 등록 외국인 현황

(단위: 명, %)

국적별	계	중국*	베트남	우즈베키스탄	몽골	필리핀	일본	미국	기타
인원	14,052	4,034	2,069	1,519	932	552	286	173	4,487
비율	100	28.7	14.7	10.8	6.6	3.9	2.0	1.2	31.9

자료 출처: 청주시 주요 기본통계, 2022. 12. 31. 기준 \* 한국계중국인 포함

[표 1-19] 주요도시 등록외국인 현황

(단위: 명)

구분	청주	화성	수원	부천	천안	용인	성남	창원	고양	세종
외국인 인구수	14,052	38,373	34,094	24,187	20,230	17,323	14,471	13,988	11,618	5,336

자료 출처: 청주시 주요 기본통계, 2022. 12. 31. 기준

- 청주시의 다문화 가구수는 2017년 3,863가구에서 2021년 4,903가구로 1,040가구 증가하였으며 흥덕구의 다문화 가구가 2017년 대비 348가구로 가장 많이 증가하였음

[표 1-20] 다문화 가구수 추이

(단위: 수, 명)

구분	2017년		2018년		2019년		2020년		2021년	
	다문화 가구	다문화 가구원	다문화 가구	다문화 가구원	다문화 가구	다문화 가구원	다문화 가구	다문화 가구원	다문화 가구	다문화 가구원
전국	318,917	963,801	334,856	1,008,520	353,803	1,062,423	367,775	1,093,228	385,219	1,119,267
충청북도	10,012	32,674	10,654	34,375	11,342	36,290	12,002	37,645	12,636	38,720
<b>청주시</b>	<b>3,863</b>	<b>11,980</b>	<b>4,120</b>	<b>12,713</b>	<b>4,371</b>	<b>13,509</b>	<b>4,650</b>	<b>14,188</b>	<b>4,903</b>	<b>14,650</b>
상당구	709	2,348	774	2,544	807	2,638	889	2,882	977	3,065
서원구	858	2,713	910	2,819	982	3,040	1,030	3,148	1,040	3,124
<b>흥덕구</b>	<b>1,263</b>	<b>3,699</b>	<b>1,334</b>	<b>3,915</b>	<b>1,411</b>	<b>4,134</b>	<b>1,527</b>	<b>4,407</b>	<b>1,611</b>	<b>4,598</b>
청원구	1,033	3,220	1,102	3,435	1,171	3,697	1,204	3,751	1,275	3,863

자료 출처: 국가통계포털(KOSIS), 2022년

### 3) 복지기반시설 및 생활터 현황

- 사회복지시설 중 노인 관련 복지시설이 2021년 대비 48개소가 증가하였으며 그 외의 복지시설은 전년 대비 변동없음
- 경로당은 4개구 중 상당구가 312개소로 가장 많으며 가장 적은 서원구는 198개소로 114개소의 차이가 남

[표 1-21] 복지기반 시설 현황

(단위: 개소)

구분	계	정신건강 복지센터	중독관리 통합지원 센터	경로당	지역 아동센터	노인 복지관
계	1,148	4	1	1,070	73	6
상당구	332	1	1	317	16	2
서원구	215	1	-	199	14	2
홍덕구	306	1	-	278	26	1
청원구	295	1	-	276	17	1

자료 출처: 청주시 주요 기본통계, 2022.12.31. 기준.

[표 1-22] 연도별 사회복지시설

(단위: 개소)

구분	계	아동 복지시설	노인 복지시설	노인여가 복지시설	장애인 복지시설	여성 복지시설	정신질환 요양시설	노숙인 생활시설
2018년	1,236	25	131	1,055	18	4	1	2
2019년	1,292	25	148	1,065	42	9	1	2
2020년	1,329	23	188	1,066	42	7	1	2
2021년	1,372	22	220	1,076	43	8	1	2
2022년	1,420	22	262	1,082	43	8	1	2

자료 출처: 청주시 주요 기본통계, 2022.12.31. 기준

노인복지시설 = 노인의료복지+노인주거복지+재가노인

노인여가복지시설 = 경로당+복지관+시니어

장애인복지시설 = 장애인주거시설

여성복지시설 = 가정·성폭력피해자보호시설+한부모가족보호시설(모자시설)

[표 1-23] 사회복지시설별 수용인원

(단위: 개소, 명)

구분	계	아동 복지시설	노인 복지시설	노인여가 복지시설	장애인 복지시설	여성 복지시설	정신질환 요양시설	노숙인 생활시설
시설수	1,420	22	262	1,082	43	8	1	2
수용인원	40,484	261	4,438	34,736	766	121	81	81

자료 출처: 청주시 주요 기본통계, 2022.12.31. 기준

노인복지시설 = 노인의료복지+노인주거복지+재가노인

노인여가복지시설 = 경로당+복지관+시니어

장애인복지시설 = 장애인주거시설

여성복지시설 = 가정·성폭력피해자보호시설+한부모가족보호시설(모자시설)

□ 보육시설

- 2022년 청주시 보육시설은 676개소로 2021년말 대비 15개소 증가함
- 보육시설은 2021년 대비 증가하였으나 2018년 이후로는 감소추세를 보이고 있음

[표 1-24] 보육시설

(단위: 개소)

구분	계	국공립	법인	민간	직장	가정	지역 아동센터
2018년	729	21	50	268	20	370	76
2019년	710	31	49	258	22	350	75
2020년	686	45	49	247	22	323	74
2021년	661	55	50	229	24	303	73
2022년	676	59	49	215	23	257	73

자료 출처: 청주시 주요 기본통계, 2022.12.31. 기준

[표 1-25] 보육시설 및 보육아동 수 현황

(단위: 개소, 명)

구분	합계	국공립	법인	민간	직장	가정	지역 아동센터
개소	676	59	49	215	23	257	73
인원	25,895	3,008	2,736	12,642	1,470	4,069	1,970

자료 출처: 청주시 주요 기본통계, 2022.12.31. 기준

□ 학교보건 현황

- 초·중학교 보건교사 배치가 미흡하며 일반교사가 학교보건 업무를 담당하고 있음

[표 1-26] 보건교사 및 보건인력 배치 학교 현황

(단위: 명)

학교급	학교수	보건교사 및 보건인력 (코로나19관련 대응인력)배치 학교 수			
		보건교사 배치교 (배치율)	코로나19 인력	총 배치교	미배치교
초등학교	258	204(79.1%)	22	226	32
중학교	128	87(68.0%)	17	104	24
고등학교	84	76(90.5%)	6	82	2
특수학교	10	10(100%)	0	10	0
계	480	377(78.6%)	45	422(88.0%)	58(12%)

자료 출처: 충북교육청, 2020년

□ 체육 및 기타시설

- 간이운동장과 신고체육시설은 2019년부터 증가하고 있음

[표 1-27] 체육시설 현황

(단위: 개소)

구분	공공체육시설							등록 체육 시설	신고 체육 시설
	소계	체육관	육상 경기장	테니스장	수영장	간이 운동장	기타		
2018년	759	11	2	4	4	712	26	7	955
2019년	760	11	2	4	5	712	26	7	907
2020년	794	12	2	4	5	745	26	7	953
2021년	821	12	2	4	5	769	29	7	1,041

자료 출처: 2022 통계로보는 청주

\*체육관: 구기체육관, 투기체육관, 생활체육관을 포함,  
2013년부터 간이운동장에 동네체육시설 포함

## 나. 지역의 건강수준

### 1) 건강행태

❖ 매년 흡연율이 점차 감소하다 2022년도에는 상승하였고 전국 중앙값 18.0%보다 1.6%p 높음 (*지역사회건강통계 조율)
❖ 음주율은 매년 감소추세이었으나 2022년에 다시 상승하여 충북 54.0%로 전국 중앙값 51.8%보다 높음
❖ 걷기실천율 및 건강생활 실천율이 2020년까지 점차 감소하다가 2021년부터 다시 증가하는 모습이며 충북과 전국 수치보다도 높은 수준임
❖ 스트레스 인지율은 청원구와 서원구가 충북과 전국 수치보다는 높은 수준임

#### (1) 흡연율

- 매년 흡연율이 점차 감소하다 2022년도에는 상승하였고 청주시 전체적으로 전국 중앙값 18.0%보다 높으며 이중 흥덕구가 전년도 대비 2.5% 상승하였음
- 현재 흡연자의 금연시도율은 전국 중앙값과 충북에 비해 높은 편이며 흥덕구의 금연시도율이 청주시에서 가장 높음

[표 1-28] 일반담배 현재 흡연율

(단위: %, 조율(표준화율))

지역	2018년	2019년	2020년	2021년	2022년
전국중앙값	20.5(21.2)	18.6(19.8)	18.2(19.2)	17.8(18.5)	18.0(19.3)
충청북도	22.0(23.2)	20.8(22.2)	20.2(21.5)	19.6(21.0)	19.8(20.7)
청주시	21.4(22.0)	20.4(21.0)	20.0(20.9)	18.5(19.3)	19.6(20.1)
상당구	21.8(23.5)	20.6(22.3)	20.6(22.2)	18.4(19.6)	18.9(18.9)
서원구	19.4(20.2)	19.3(20.1)	18.9(20.9)	16.4(17.8)	18.5(19.7)
흥덕구	22.4(22.6)	19.9(20.4)	20.6(21.0)	18.0(18.2)	<b>20.5(20.7)</b>
청원구	21.9(22.2)	21.9(21.9)	19.8(19.7)	21.5(21.9)	<b>20.4(20.4)</b>

자료 출처: 청주시 지역사회건강통계조사, 2022년

※ 설문항목변경: 2019년 이전 일반담배(켈런) ⇒ 2020년 이후 모든담배(켈런, 전자담배, 액상형 전자담배)

[표 1-29] 현재흡연자의 금연시도율

(단위: %, 조율(표준화율))

지역	2018년	2019년	2020년	2021년	2022년
전국중양값	23.1(24.7)	44.9(44.2)	47.2(47.8)	44.4(45.1)	42.0(40.9)
충청북도	18.9(19.3)	45.5(46.4)	49.6(50.3)	44.0(43.8)	42.2(41.7)
청주시	15.9(16.1)	45.5(45.6)	48.7(48.5)	41.6(41.3)	42.5(42.1)
상당구	19.2(20.4)	47.0(45.4)	41.3(42.3)	42.3(41.8)	45.2(42.6)
서원구	16.2(16.9)	39.1(39.1)	49.2(50.0)	43.0(42.3)	42.0(41.7)
홍덕구	13.9(12.5)	53.5(52.5)	53.9(51.8)	38.9(37.2)	<b>46.8(47.1)</b>
청원구	14.3(14.7)	40.6(43.4)	48.4(46.7)	43.3(43.4)	34.8(32.1)

자료 출처: 청주시 지역사회건강통계조사, 2022년

※ 설문항목변경: 2019년 이전 일반담배(궐련) ⇒ 2020년 이후 모든담배(궐련, 전자담배, 액상형 전자담배)

(2) 음주율

- 2021년 현재 음주율은 매년 감소추세이었으나 2022년에 다시 상승하여 전국 중양값 51.8%, 충북 54.0% 보다 높으며 홍덕구가 가장 높은 수치를 나타냄
- 연간음주자의 고위험 음주율은 전국 중양값과 비슷한 수준이나 상당구는 전국 중양값 대비 4% 높게 나옴

[표 1-30] 월간음주율

(단위: %, 조율(표준화율))

지역	2018년	2019년	2020년	2021년	2022년
전국중양값	57.8(61.5)	56.2(60.7)	51.0(55.3)	49.3(54.3)	51.8(57.7)
충청북도	56.6(61.1)	56.2(61.7)	52.0(57.4)	50.3(55.7)	54.0(59.9)
청주시	59.2(61.8)	61.0(64.2)	54.5(57.5)	53.2(56.5)	56.9(60.7)
상당구	58.6(62.8)	59.0(63.8)	53.6(57.2)	48.5(53.0)	56.0(60.9)
서원구	60.9(64.8)	60.4(64.7)	50.6(54.3)	52.7(57.4)	55.3(59.6)
홍덕구	57.2(58.5)	65.0(67.3)	56.8(58.8)	55.8(57.5)	<b>58.2(61.8)</b>
청원구	60.3(62.2)	58.3(60.1)	56.3(58.7)	54.8(57.5)	57.7(60.0)

자료 출처: 청주시 지역사회건강통계조사, 2022년

[표 1-31] 연간음주자의 고위험음주율

(단위: %, 조율(표준화율))

지역	2018년	2019년	2020년	2021년	2022년
전국중양값	19.1(18.8)	18.4(17.9)	15.9(15.0)	16.5(15.7)	17.3(16.5)
충청북도	20.2(20.1)	22.0(22.2)	18.4(18.2)	18.3(17.4)	19.5(19.5)
청주시	20.8(20.3)	22.3(22.4)	18.2(17.7)	17.4(16.8)	19.0(19.1)
상당구	23.2(23.6)	22.0(22.4)	19.6(19.5)	17.4(16.7)	<b>21.5(22.2)</b>
서원구	21.1(20.3)	22.5(22.7)	15.1(14.3)	16.7(15.9)	18.8(18.9)
홍덕구	21.0(20.6)	23.9(24.3)	20.0(19.5)	16.6(16.4)	17.6(17.6)
청원구	18.0(17.2)	19.9(19.2)	17.5(16.5)	20.1(18.4)	18.5(18.4)

자료 출처: 청주시 지역사회건강통계조사, 2022년

(3) 비만 및 체중조절

- 2022년 청주시 비만율이 31.4%로 전국 32.5%와 충북 32.9% 보다는 낮으며 상당구의 비만율이 가장 낮은 수치를 보임
- 연간 체중조절 시도율은 전국 중앙값 59.7%과 충북 60.1%보다는 5.0% 높은 편이며 흥덕구가 가장 높은 수치를 보여 체중 및 건강관리에 관심을 더 쏟고 있는 것으로 보임

[표 1-32] 비만율(자가보고)

(단위: %, 조율(표준화율))

지역	2018년	2019년	2020년	2021년	2022년
전국중앙값	31.2(31.2)	-	29.8(30.7)	30.8(31.6)	31.4(32.5)
충청북도	32.2(32.1)	-	32.1(32.4)	31.0(31.0)	32.2(32.9)
청주시	30.5(30.5)	-	31.2(31.3)	29.0(28.9)	31.1(31.4)
상당구	29.6(30.1)	-	31.6(32.6)	28.1(27.9)	<b>29.3(30.1)</b>
서원구	29.9(30.7)	-	29.5(29.6)	27.4(26.9)	31.7(32.4)
흥덕구	32.5(32.0)	-	31.8(31.6)	28.8(28.8)	31.7(31.6)
청원구	29.3(29.0)	-	31.6(31.1)	32.0(31.7)	31.4(31.6)

자료 출처: 청주시 지역사회건강통계조사, 2022년

[표 1-33] 연간 체중조절 시도율

(단위: %, 조율(표준화율))

지역	2018년	2019년	2020년	2021년	2022년
전국중앙값	59.0(60.7)	62.2(64.5)	64.1(66.1)	63.7(66.7)	59.7(65.4)
충청북도	50.3(54.5)	60.4(64.6)	59.7(65.0)	61.7(66.2)	60.1(65.1)
청주시	52.1(53.9)	63.4(65.3)	62.7(65.4)	65.9(68.0)	65.6(67.4)
상당구	50.9(53.8)	60.4(63.2)	61.9(66.1)	63.3(66.6)	62.4(65.8)
서원구	41.3(43.3)	60.0(62.8)	65.9(68.0)	67.0(70.4)	64.8(67.7)
흥덕구	51.6(52.6)	70.1(70.7)	59.8(62.0)	64.1(64.7)	<b>71.5(72.1)</b>
청원구	66.2(67.6)	61.0(62.6)	64.0(66.5)	70.1(71.8)	61.1(62.9)

자료 출처: 청주시 지역사회건강통계조사, 2022년

(4) 신체활동 및 건강생활실천

- 걷기실천율 및 건강생활 실천율이 2020년까지 점차 감소하다가 2021년부터 다시 증가하는 모습이며 전국과 충북 수치보다 높으며, 흥덕구의 실천율이 4개구 중 가장 높음
- 외출 후 손 씻기 실천율과 비누, 손 세정제 사용률도 전국과 충북 수치보다는 높은 수준임



[표 1-34] 걷기 실천율

(단위: %, 조율(표준화율))

지역	2018년	2019년	2020년	2021년	2022년
전국중앙값	42.5(41.9)	38.4(39.3)	38.1(36.7)	41.4(40.6)	46.8(47.1)
충청북도	42.5(41.9)	33.2(33.4)	33.1(31.9)	39.5(38.4)	45.1(45.6)
청주시	44.6(44.2)	37.2(37.3)	33.6(32.6)	42.4(41.7)	52.6(52.5)
상당구	51.1(50.4)	34.2(35.1)	47.3(45.6)	36.2(34.3)	48.3(48.1)
서원구	39.0(38.6)	34.1(33.2)	32.7(32.2)	47.1(46.6)	48.9(48.5)
홍덕구	46.5(46.1)	39.3(39.9)	26.6(26.0)	45.8(45.7)	<b>59.5(59.6)</b>
청원구	42.4(42.6)	40.3(40.0)	31.1(30.3)	39.1(38.1)	51.1(50.7)

자료 출처: 청주시 지역사회건강통계조사, 2022년

[표 1-35] 건강생활 실천율

(단위: %, 조율(표준화율))

지역	2018년	2019년	2020년	2021년	2022년
전국중앙값	29.9(28.9)	28.3(27.4)	28.9(27.2)	30.4(30.1)	34.4(33.7)
충청북도	29.9(28.9)	23.3(22.3)	23.7(21.8)	29.6(27.8)	32.1(31.2)
청주시	31.3(30.7)	25.8(25.2)	24.1(22.5)	31.8(30.6)	37.2(36.3)
상당구	34.1(32.2)	23.3(22.8)	32.6(29.7)	29.2(27.3)	33.7(32.4)
서원구	28.0(27.2)	23.6(22.3)	25.4(23.8)	35.0(33.6)	35.2(34.0)
홍덕구	32.9(32.5)	27.4(27.3)	18.3(17.5)	34.7(34.3)	<b>41.6(40.9)</b>
청원구	30.3(30.3)	28.2(27.6)	22.6(21.5)	27.2(25.9)	36.7(36.2)

자료 출처: 청주시 지역사회건강통계조사, 2022년

[표 1-36] 외출 후 손 씻기 실천율

(단위: %, 조율(표준화율))

지역	2017년	2018년	2019년	2020년	2021년
전국중앙값	82.7(84.3)	-	84.3(85.1)	97.1(97.0)	93.2(94.1)
충청북도	84.7(86.2)	-	85.0(86.4)	97.3(97.7)	93.2(94.4)
청주시	86.3(87.2)	-	85.5(86.9)	97.5(97.9)	95.6(96.0)
상당구	86.3(87.2)	-	85.5(86.9)	97.5(97.9)	95.6(96.0)
서원구	88.9(89.2)	-	88.5(88.6)	96.7(96.8)	94.3(95.1)
홍덕구	87.8(88.0)	-	86.0(86.4)	98.5(98.5)	94.7(94.5)
청원구	87.5(88.0)	-	88.3(89.3)	98.7(98.8)	95.1(95.3)

자료 출처: 청주시 지역사회건강통계조사, 2021년

\* 개인위생영역의 2년 주기의 설문문항으로(흡수년도마다 조사), 2020은 코로나19영역에 포함되어 조사

[표 1-37] 비누, 손 세정제 사용률

(단위: %, 조율(표준화율))

지역	2017년	2018년	2019년	2020년	2021년	
전국중앙값	78.0(80.9)	-	78.7(81.9)	91.5(92.4)	86.1(89.0)	
충청북도	78.0(80.9)	-	78.7(81.9)	91.5(92.6)	85.6(88.7)	
청주시	상당구	79.2(82.5)	-	76.1(79.2)	91.5(92.2)	90.1(92.3)
	서원구	79.4(80.6)	-	86.9(87.5)	92.3(92.8)	89.1(90.8)
	홍덕구	81.0(81.5)	-	83.4(84.1)	90.8(90.8)	87.4(88.5)
	청원구	81.7(83.1)	-	84.3(85.7)	95.9(96.0)	91.0(91.8)

자료 출처: 청주시 지역사회건강통계조사, 2021년

\* 개인위생영역의 2년 주기의 설문문항으로(홀수년도마다 조사), 2020은 코로나19영역에 포함되어 조사

(5) 식생활

- 전국 중앙값 48.0%, 충북 47.4%에 비해 청주시 아침식사 실천율이 45.7%로 낮으며 서원구가 가장 낮음

[표 1-38] 아침식사 실천율

(단위: %, 조율(표준화율))

지역	2019년	2020년	2021년	2022	
전국중앙값	61.0(51.8)	60.6(50.6)	58.5(48.3)	59.4(48.0)	
충청북도	61.2(52.2)	61.1(51.3)	58.6(47.7)	58.9(47.4)	
청주시	56.1(50.8)	56.3(50.3)	53.6(46.7)	53.4(45.7)	
청주시	상당구	55.1(46.9)	58.2(49.0)	56.7(46.6)	57.4(48.1)
	서원구	59.7(53.0)	59.2(52.0)	56.6(47.6)	<b>52.7(43.0)</b>
	홍덕구	52.8(49.0)	53.4(49.3)	49.6(45.6)	51.9(46.1)
	청원구	57.7(54.2)	55.5(51.0)	53.0(47.1)	52.0(45.3)

자료 출처: 청주시 지역사회건강통계조사, 2022년

[표 1-39] 영양표시 활용률

(단위: %, 조율(표준화율))

지역	2018년	2019년	2020년	2021년	2022	
전국중앙값	80.4(80.9)	80.1(81.2)	82.6(83.6)	84.2(84.5)	83.1(84.6)	
충청북도	79.0(79.5)	80.1(81.7)	82.0(82.2)	82.4(83.6)	82.7(84.3)	
청주시	82.9(82.9)	84.7(85.4)	83.0(82.9)	82.6(83.6)	85.5(86.1)	
청주시	상당구	82.1(80.8)	86.1(84.9)	89.3(88.6)	<b>89.9(89.9)</b>	87.2(88.2)
	서원구	80.7(81.7)	84.4(84.5)	80.6(78.9)	79.3(80.3)	84.4(83.7)
	홍덕구	77.9(78.9)	84.6(86.8)	79.9(79.8)	82.0(83.5)	85.8(88.3)
	청원구	91.0(90.1)	83.5(84.7)	82.9(83.8)	79.2(81.0)	84.4(84.5)

자료 출처: 청주시 지역사회건강통계조사, 2022년

(6) 구강건강

- 어제 점심식사 후 칫솔질 실천율은 청주시 4개구가 모두 전국과 충북 수치보다 높게 조사되었고, 특히 청원구가 75.2%로 높은 수치를 나타내었고 청주시 3개구 저작불편 호소율은 전국과 충북 수치보다 낮으나 청원구가 32.2%로 높게 나타났음
- 타 지역에 비하여 청주시민들이 구강건강관리에 많은 관심과 실천을 잘 하는 것을 알 수 있음

[표 1-40] 어제 점심식사 후 칫솔질 실천율

(단위: %, 조율(표준화율))

지역	2018년	2019년	2020년	2021년	2022년
전국중앙값	55.0(58.3)	56.5(59.7)	71.5(74.2)	69.0(71.5)	64.5(68.3)
충청북도	58.6(62.8)	56.5(60.3)	73.3(75.7)	69.6(72.4)	66.6(70.0)
청주시	65.0(67.1)	60.5(62.3)	76.9(78.1)	74.6(75.5)	71.2(72.7)
상당구	59.4(61.8)	65.5(68.1)	74.7(76.9)	77.3(78.1)	71.1(73.1)
서원구	63.0(65.5)	56.4(57.3)	79.7(81.0)	73.2(74.2)	68.6(71.4)
홍덕구	64.4(65.9)	57.0(58.3)	75.5(76.4)	76.4(76.8)	71.4(72.2)
청원구	73.2(74.8)	64.9(66.7)	78.0(78.8)	70.5(72.4)	<b>73.7(75.2)</b>

자료 출처: 청주시 지역사회건강통계조사, 2022년

[표 1-41] 저작불편호소율(65세이상)

(단위: %, 조율(표준화율))

지역	2018년	2019년	2020년	2021년	2022년
전국중앙값	37.4(36.8)	37.1(35.0)	33.5(31.4)	35.9(34.2)	33.5(31.5)
충청북도	41.2(39.0)	37.9(36.1)	35.7(33.3)	35.9(34.0)	32.5(30.6)
청주시	35.3(34.6)	32.7(32.0)	32.6(30.0)	30.8(29.6)	27.5(26.2)
상당구	40.0(37.9)	38.2(37.7)	27.5(24.8)	34.8(33.3)	27.0(25.3)
서원구	37.5(36.7)	31.6(31.6)	38.5(35.2)	31.3(28.1)	23.9(23.2)
홍덕구	37.1(37.5)	33.7(32.6)	35.2(33.9)	27.1(25.3)	26.7(25.3)
청원구	25.5(23.3)	26.9(25.4)	28.2(25.2)	29.5(29.7)	<b>34.0(32.2)</b>

자료 출처: 청주시 지역사회건강통계조사, 2022년

(7) 정신건강

- 스트레스 인지율은 서원구와 청원구가 전국과 충북 수치보다는 1~2% 높은 수준임
- 우울감 경험율은 3개구는 전국과 충북에 비하여 비슷하나 상당구가 전국 수치보다 2.0%, 충북보다는 1.0% 높게 나옴

[표 1-42] 스트레스 인지율

(단위: %, 조율(표준화율))

지역	2018년	2019년	2020년	2021년	2022년
전국중앙값	25.5(27.0)	23.6(25.2)	24.0(26.2)	23.8(25.7)	21.4(23.9)
충청북도	25.5(27.1)	24.3(26.2)	24.0(26.2)	24.6(27.2)	22.7(25.2)
청주시	27.7(28.5)	25.6(26.8)	23.9(25.1)	24.2(26.0)	23.1(24.6)
상당구	31.7(32.4)	26.3(28.0)	23.8(26.1)	21.1(22.3)	22.6(23.9)
서원구	27.4(28.6)	25.9(27.4)	25.7(27.1)	26.3(29.0)	<b>23.1(25.9)</b>
홍덕구	25.6(26.4)	24.3(25.2)	24.4(25.2)	22.4(23.9)	22.5(23.4)
청원구	27.2(27.7)	26.5(27.0)	21.4(22.2)	27.9(29.3)	<b>24.5(25.8)</b>

자료 출처: 청주시 지역사회건강통계조사, 2022년

[표 1-43] 우울감 경험률

(단위: %, 조율(표준화율))

지역	2018년	2019년	2020년	2021년	2022년
전국중앙값	5.4(5.3)	5.9(5.5)	5.8(5.7)	7.0(6.8)	7.2(6.8)
충청북도	5.8(5.7)	6.8(6.4)	6.1(5.9)	7.6(7.3)	8.2(7.8)
청주시	5.0(5.0)	5.9(5.8)	4.9(4.7)	7.1(6.8)	8.0(7.7)
상당구	5.7(5.7)	6.5(5.6)	4.8(4.9)	8.5(8.3)	<b>9.2(8.6)</b>
서원구	5.3(5.1)	4.6(4.5)	6.4(5.9)	7.5(7.1)	7.4(7.3)
홍덕구	4.3(4.4)	6.4(6.5)	3.7(3.7)	5.9(5.9)	7.4(7.5)
청원구	4.9(5.0)	6.1(5.7)	5.0(4.7)	7.0(6.6)	8.3(7.7)

자료 출처: 청주시 지역사회건강통계조사, 2022년

## (8) 예방접종

- 연간 인플루엔자 예방접종율은 2021년에 비해 감소하였으며 청원구가 가장 큰 폭으로 감소하였고 청주시 전체적으로 충북과 전국 중앙값보다 낮게 나옴

[표 1-44] 연간 인플루엔자 예방접종률

(단위: %, 조율(표준화율))

지역	2018년	2019년	2020년	2021년	2022년
전국중앙값	42.7(40.0)	45.3(40.8)	49.8(44.9)	51.9(47.5)	50.2(42.5)
충청북도	46.2(40.1)	49.3(43.1)	53.2(47.0)	53.9(47.5)	50.4(42.3)
청주시	41.0(38.4)	45.0(42.0)	49.2(46.1)	50.2(47.0)	45.6(40.8)
상당구	42.1(36.7)	44.7(39.6)	46.6(40.2)	52.7(48.6)	47.9(42.6)
서원구	39.9(37.5)	45.8(42.0)	52.5(48.2)	55.7(51.9)	48.6(42.7)
홍덕구	40.1(38.8)	45.2(43.8)	48.8(47.6)	45.3(43.6)	44.5(41.5)
청원구	42.5(40.0)	44.2(41.7)	48.8(46.3)	48.7(45.7)	<b>41.8(36.6)</b>

자료 출처: 청주시 지역사회건강통계조사, 2022년

(9) 이환 및 의료이용

- 고혈압 진단 경험율은 4개구 모두 전국과 충북에 비해 낮으나 청원구가 다소 높게 나오며 홍덕구가 가장 낮고 치료율은 전반적으로 전국 중앙값과 충북과 비슷한 수준임

[표 1-45] 고혈압 진단 경험률(≥30)

(단위: %, 조율(표준화율))

지역	2018년	2019년	2020년	2021년	2022년
전국중앙값	23.8(18.9)	24.6(18.8)	25.1(19.2)	25.5(19.1)	29.0(19.8)
충청북도	27.2(20.3)	27.5(20.4)	26.9(19.6)	28.6(20.5)	29.7(21.0)
청주시	22.7(19.4)	22.7(18.8)	22.0(17.9)	23.2(18.7)	24.3(19.0)
상당구	25.3(20.1)	25.7(20.4)	24.5(18.7)	26.3(19.9)	26.2(19.1)
서원구	22.2(18.6)	23.3(18.9)	19.7(15.8)	24.4(17.3)	26.6(19.5)
홍덕구	21.2(19.2)	21.8(19.3)	21.2(17.9)	19.4(17.2)	20.7(17.3)
청원구	22.6(20.2)	20.5(17.6)	23.2(19.8)	24.1(20.1)	<b>24.8(20.5)</b>

자료 출처: 청주시 지역사회건강통계조사, 2022년

[표 1-46] 고혈압 진단 경험자의 치료율(≥30)

(단위: %, 조율(표준화율))

지역	2018년	2019년	2020년	2021년	2022년
전국중앙값	93.3(92.1)	92.7(91.8)	93.9(93.1)	93.9(93.0)	95.4(93.6)
충청북도	94.7(93.8)	93.8(92.9)	94.6(93.9)	95.3(94.3)	96.0(95.1)
청주시	94.2(93.8)	91.9(91.7)	94.5(94.2)	95.6(95.1)	95.7(95.0)
상당구	91.4(91.0)	90.8(89.7)	92.8(92.1)	96.2(94.9)	95.2(94.8)
서원구	95.5(95.5)	91.8(92.2)	89.4(85.4)	96.2(95.7)	95.9(94.3)
홍덕구	93.0(92.5)	92.1(90.5)	96.5(95.7)	95.2(96.1)	96.3(94.0)
청원구	97.0(96.7)	93.1(92.3)	98.3(97.8)	94.9(93.9)	95.3(95.4)

자료 출처: 청주시 지역사회건강통계조사, 2022년

- 당뇨병 진단 경험률은 전국과 충북 수치 대비 청원구가 1.5%정도 높고 나머지 3개구는 2%정도 낮은 수치이며, 치료율은 청원구가 전국과 충북 수치 대비 9% 낮고 상당구가 5% 정도 높음

[표 1-47] 당뇨병 진단 경험률(≥30)

(단위: %, 조율(표준화율))

지역	2018년	2019년	2020년	2021년	2022년
전국중앙값	10.0(7.8)	10.0(7.9)	10.4(8.2)	11.2(8.3)	13.2(9.1)
충청북도	11.0(8.1)	11.4(8.4)	11.4(8.2)	12.7(8.9)	13.8(9.6)
청주시	9.3(7.8)	9.6(7.9)	9.3(7.4)	10.7(8.5)	12.0(9.3)
상당구	11.2(8.4)	9.8(7.8)	9.9(7.7)	12.3(9.1)	11.6(8.2)
서원구	8.9(7.1)	10.1(7.8)	8.3(6.2)	11.4(8.0)	11.0(7.7)
홍덕구	8.7(7.9)	9.3(8.2)	8.9(7.5)	9.4(8.0)	11.3(9.1)
청원구	8.8(7.7)	9.1(7.9)	10.4(8.6)	10.0(8.5)	<b>14.5(12.2)</b>

자료 출처: 청주시 지역사회건강통계조사, 2022년

[표 1-48] 당뇨병 진단 경험자의 치료율(≥30)

(단위: %, 조율(표준화율))

지역	2018년	2019년	2020년	2021년	2022년
전국중앙값	93.2(92.7)	93.8(92.8)	92.5(92.0)	91.7(91.2)	94.2(91.8)
충청북도	92.5(91.7)	94.1(92.9)	92.5(92.2)	92.4(90.8)	92.0(91.5)
청주시	93.7(93.9)	94.1(92.5)	92.9(93.2)	92.7(91.9)	90.7(90.1)
상당구	91.4(87.8)	92.6(86.3)	83.3(83.7)	96.7(95.5)	<b>98.9(96.7)</b>
서원구	94.4(92.7)	94.8(89.2)	93.5(87.6)	89.3(80.5)	93.7(90.3)
홍덕구	93.1(90.9)	92.9(91.3)	95.4(94.2)	93.6(93.4)	89.4(85.9)
청원구	96.2(97.4)	96.2(94.4)	98.6(97.7)	90.5(93.3)	83.1(80.9)

자료 출처: 청주시 지역사회건강통계조사, 2022년

[표 1-49] 연간 당뇨병성 안질환 합병증 검사 수진율(≥30)

(단위: %, 조율(표준화율))

지역	2018년	2019년	2020년	2021년	2022년
전국중앙값	39.9(40.4)	44.6(44.3)	45.0(45.0)	40.5(40.4)	38.7(38.5)
충청북도	39.9(39.5)	39.1(38.7)	45.0(45.6)	41.0(40.4)	42.1(42.3)
청주시	41.4(40.4)	46.2(44.7)	50.8(52.9)	45.2(45.0)	46.1(46.5)
상당구	39.1(38.9)	47.2(44.0)	49.8(47.5)	44.8(45.2)	<b>49.6(49.3)</b>
서원구	37.3(33.3)	42.4(41.0)	55.5(49.1)	53.0(50.0)	44.5(41.0)
홍덕구	34.8(35.1)	37.6(36.0)	43.3(42.3)	36.3(35.5)	33.5(33.6)
청원구	57.0(52.0)	60.8(57.9)	56.6(58.9)	48.0(49.3)	<b>57.7(58.6)</b>

자료 출처: 청주시 지역사회건강통계조사, 2022년

[표 1-50] 연간 당뇨병 신장질환 합병증 검사 수진율(≥30)

(단위: %, 조율(표준화율))

지역	2018년	2019년	2020년	2021년	2022년
전국중앙값	47.9(48.3)	54.6(55.3)	51.7(52.9)	49.2(49.6)	48.7(47.8)
충청북도	48.9(49.3)	44.0(44.6)	51.7(52.9)	51.5(51.1)	50.0(50.9)
청주시	51.6(52.9)	50.2(50.4)	52.0(53.2)	56.7(56.1)	55.3(56.8)
상당구	48.6(51.3)	52.2(50.6)	51.7(54.9)	56.0(54.4)	55.4(57.3)
서원구	44.8(42.8)	52.2(49.5)	48.8(46.4)	69.0(62.5)	<b>61.9(58.3)</b>
홍덕구	48.7(49.4)	43.7(41.9)	43.7(42.0)	44.7(43.3)	54.0(54.5)
청원구	65.9(66.9)	54.8(56.4)	64.2(65.2)	58.9(60.1)	51.5(52.0)

자료 출처: 청주시 지역사회건강통계조사, 2022

- 뇌졸중 조기증상 인지율은 홍덕구가 전국 수치 대비 5% 낮고 청원구는 13% 높으며, 심근경색증 조기증상 인지율은 홍덕구가 전국 수치 대비 2% 낮으며 청원구는 61.7%로 전국 대비 14% 정도 높음

[표 1-51] 뇌졸중(중풍) 조기증상 인지율

(단위: %, 조율(표준화율))

지역	2018년	2019년	2020년	2021년	2022년
전국중앙값	54.4(53.5)	60.8(59.9)	57.1(57.4)	54.9(54.1)	57.4(57.5)
충청북도	54.2(53.1)	60.5(59.2)	58.1(57.4)	56.2(54.8)	58.2(56.3)
청주시	53.2(52.6)	58.7(57.8)	61.3(60.6)	57.4(56.0)	61.0(58.8)
상당구	52.4(52.1)	61.6(59.2)	64.5(61.4)	56.6(54.1)	62.2(59.0)
서원구	53.0(51.9)	58.2(57.4)	44.0(44.3)	54.4(53.0)	63.5(61.2)
홍덕구	59.8(59.4)	53.1(52.2)	65.6(64.9)	59.0(57.9)	52.5(50.2)
청원구	45.5(45.4)	64.2(64.2)	68.5(68.7)	59.0(59.1)	<b>70.4(70.1)</b>

자료 출처: 청주시 지역사회건강통계조사, 2022년

[표 1-52] 심근경색 조기증상 인지율

(단위: %, 조율(표준화율))

지역	2018년	2019년	2020년	2021년	2022년
전국중앙값	49.4(49.5)	54.5(54.8)	51.1(50.6)	46.4(45.7)	46.8(47.1)
충청북도	49.4(49.0)	52.6(52.8)	51.7(51.5)	48.7(47.8)	48.4(46.9)
청주시	48.7(48.8)	55.5(55.6)	56.0(55.6)	51.5(50.7)	52.6(50.8)
상당구	45.7(46.7)	60.9(60.4)	58.3(56.2)	52.6(49.9)	54.6(51.1)
서원구	48.7(48.3)	52.7(52.7)	36.7(37.5)	43.2(42.2)	54.3(53.5)
홍덕구	58.6(58.6)	52.7(52.7)	65.2(64.8)	55.6(55.3)	44.2(42.3)
청원구	38.0(38.3)	56.7(57.6)	58.2(57.7)	53.2(53.6)	<b>61.7(61.7)</b>

자료 출처: 청주시 지역사회건강통계조사, 2022년

- 연간 미충족의료율은 상당구와 서원구가 전국 대비 3~4% 높은 수치를 보이며 나머지 2개구는 1.0% 낮은 수치를 나타내 상당구·서원구와 흥덕구·청원구는 청주시 내에서도 차이가 많이 남

[표 1-53] 연간 미충족의료율(병의원)

(단위: %, 조율(표준화율))

지역	2019년	2020년	2021년	2022년
전국중앙값	6.0(6.3)	5.4(5.8)	5.2(5.4)	5.2(5.3)
충청북도	6.8(7.4)	5.9(6.1)	5.3(5.4)	6.6(7.1)
청주시	6.5(7.1)	4.7(5.0)	3.8(3.8)	6.4(6.8)
상당구	5.8(7.0)	6.8(7.9)	2.9(2.9)	<b>9.5(10.4)</b>
서원구	5.8(6.4)	5.6(5.9)	8.0(8.4)	<b>8.2(8.7)</b>
흥덕구	9.5(10.1)	3.6(3.9)	2.3(2.3)	4.3(4.8)
청원구	3.9(4.1)	3.1(3.2)	2.5(2.7)	4.0(4.2)

자료 출처: 청주시 지역사회건강통계조사, 2022년

## 2) 사망현황

- ❖ 청주시 사망률은 감소 추세이나 전국 대비 여전히 높은 수준이며 주요 사망원인으로는 고의적 자해(자살), 뇌질환, 심장질환, 악성신생물(암)의 비율이 높음

### (1) 사망률

- 청주시의 5년간(2016~2021) 사망률은 감소 추세에 있으나 전국 대비 여전히 높은 수준이며 특히 상당구의 사망률이 높으며 주요 사망원인으로는 암 > 고의적 자해 > 뇌혈관 질환 > 고혈압성 질환 > 폐렴의 순으로 나타남

[표 1-54] 청주시 구별 사망률 추이

(단위: 명/10만 명당, 연령표준화사망율, (조사망률))

구 분	2017년	2018년	2019년	2020년	2021년
전국	324.3(557.3)	322.6(582.5)	305.4(574.8)	300.0(593.9)	298.3(618.9)
충청북도	359.7(701.7)	352.6(714.4)	335.8(714.9)	328.9(729.0)	325.0(750.4)
<b>청주시</b>	<b>339.6(507.9)</b>	<b>334.5(520.4)</b>	<b>315.4(515.8)</b>	<b>310.2(527.4)</b>	<b>301.6(538.9)</b>
상당구	363.3(643.0)	336.5(615.2)	321.4(624.6)	326.2(637.4)	<b>320.9(646.5)</b>
서원구	339.5(519.8)	320.5(524.9)	317.9(543.7)	299.5(561.2)	293.0(575.1)
흥덕구	325.8(422.4)	345.4(464.1)	317.8(447.4)	301.9(435.6)	284.2(430.6)
청원구	335.2(486.3)	338.4(504.5)	303.8(478.3)	312.4(513.2)	314.1(545.3)

자료 출처: 통계청, 사망원인통계, 2021년 기준



(2) 주요 사망원인

□ 주요 사망원인으로는 2021년 연령표준화 사망률을 기준으로 암 > 고의적 자해 > 심뇌혈관 질환 > 폐렴의 순으로 높음

[표 1-55] 청주시 주요 사망원인

(단위: 명/10만 명당, 연령표준화 사망률, (조사망률))

사망원인	사망률					
	전국	청주시	상당구	서원구	흥덕구	청원구
전체	<b>298.3</b> (618.9)	<b>301.6</b> (538.9)	<b>320.9</b> (646.5)	293.0 (575.1)	284.2 (430.6)	314.1 (545.3)
특정 감염성 및 기생충성 질환 · 호흡기 결핵 · 패혈증	12.8(29.2) 1.1(2.6) 5.2(12.5)	10.7(20.4) 0.8(1.7) 5.4(10.7)	12.1(26.2) 1.3(2.6) 5.8(13.1)	8.6(17.6) 0.5(1.6) 5.0(10.4)	12.1(19.2) 1.2(1.9) 5.8(9.4)	10.5(19.1) 0.3(0.5) 5.2(10.3)
악성신생물(암) · 위암 · 간암 · 폐암 · 백혈병	83.3(161.1) 7.3(14.1) <b>10.7(20.0)</b> <b>18.1(36.8)</b> 2.4(4.0)	86.3(143.9) 8.6(14.4) <b>11.4(18.0)</b> <b>18.5(32.1)</b> 2.6(3.7)	88.1(165.4) 8.9(16.8) 8.9(18.3) 19.0(36.1) 3.9(5.2)	89.2(163.4) 8.4(15.6) 12.7(21.3) 16.7(33.2) 2.8(3.1)	80.2(116.4) 8.9(12.8) 12.0(16.2) 17.9(27.1) 2.2(3.4)	89.4(141.0) 8.1(12.9) 11.5(17.0) 21.2(34.1) 2.2(3.1)
내분비, 영양 및 대사질환 · 당뇨병	9.5(20.5) 8.0(17.5)	7.5(13.6) 5.9(11.0)	7.0(15.7) 5.9(13.1)	8.3(16.6) 7.8(15.0)	6.9(9.4) 4.0(5.7)	7.6(14.5) 6.6(12.4)
신경계통의 질환 · 알츠하이머병	12.1(28.9) 5.4(15.6)	10.9(21.4) 4.3(10.7)	11.2(21.5) 4.1(11.5)	12.1(29.6) 5.7(16.6)	11.1(18.1) 3.3(7.2)	9.3(17.6) 4.1(8.8)
순환계통의 질환 · 고혈압성 질환 · 심장 질환 · 뇌혈관 질환	53.4(121.5) 4.5(12.1) <b>27.1(61.5)</b> <b>20.0(44.0)</b>	47.5(91.9) 2.9(7.0) <b>20.8(39.1)</b> <b>22.2(43.1)</b>	55.6(117.3) 2.5(7.3) 25.7(53.4) 25.0(53.4)	46.4(99.6) 2.8(7.8) 17.1(36.3) 25.5(53.4)	41.0(66.7) 2.9(6.0) 17.0(27.1) 19.5(30.9)	48.7(94.0) 3.3(7.2) 24.0(44.4) 19.6(39.2)
호흡계통의 질환 · 폐렴 · 만성하기도 질환	28.7(71.7) <b>17.5(44.4)</b> 4.2(10.4)	30.1(64.5) <b>18.5(40.7)</b> 4.3(9.6)	31.0(78.0) 19.4(49.2) 4.3(11.5)	24.8(58.1) 15.2(37.9) 4.5(10.4)	30.9(54.2) 20.5(37.3) 4.4(7.5)	34.5(71.8) 19.5(39.8) 4.1(9.8)
소화계통의 질환 · 간 질환	14.0(25.6) 8.8(13.9)	12.2(19.9) 7.0(10.2)	10.6(20.4) 5.6(8.9)	10.2(18.2) 4.5(6.7)	13.0(18.1) 9.1(11.7)	14.7(23.8) 8.8(12.9)
질병이환 및 사망의 외인 · 운수사고 · 고의적 자해(자살)	37.0(50.9) 5.0(7.1) <b>22.1(26.0)</b>	38.7(50.1) 4.4(6.5) <b>23.3(25.5)</b>	37.2(52.4) 4.3(6.8) 23.4(25.1)	38.0(52.9) 5.0(7.3) 19.7(24.9)	35.8(41.4) 3.3(4.5) 24.4(25.2)	44.7(56.8) 5.6(8.3) 24.7(26.9)

자료 출처: 통계청, 사망원인통계, 2021년 기준

(3) 자살 현황(인구 십만명당 자살률)

- 2018년도 이후 청주시 자살률은 감소추세를 보였으나 2021년은 전년대비 1.9명 증가하였고 청원구의 자살률이 전국 대비 높음

[표 1-56] 청주시 구별 자살률 추이

(단위: 명//10만 명당, 연령표준화 사망률, (조사사망률))

구 분	2017년	2018년	2019년	2020년	2021년
전 국	20.7(24.3)	22.6(26.6)	22.6(26.9)	21.9(25.7)	22.1(26.0)
충청북도	23.2(28.2)	26.7(31.1)	24.6(31.1)	22.9(27.1)	27.1(31.8)
청주시	21.4(24.4)	25.7(28.5)	23.2(26.5)	21.3(23.6)	23.3(25.5)
상당구	21.1(25.1)	28.8(34.1)	20.6(25.5)	22.7(26.8)	23.4(25.1)
서원구	21.6(25.0)	20.4(24.5)	24.9(28.3)	18.7(20.2)	19.7(24.9)
홍덕구	20.9(23.4)	27.9(28.9)	27.7(30.8)	22.5(25.1)	24.4(25.2)
청원구	22.2(24.6)	25.5(27.2)	17.8(19.9)	21.2(22.1)	<b>24.7(26.9)</b>

자료 출처: 통계청, 사망원인통계, 2021년 기준

(4) 청주시 구별 운수사고 추이(2017년~2021년)

- 운수사고는 5년간(2017~2021) 감소추세를 보이고 있음

[표 1-57] 청주시 구별 운수사고 추이(2017년~2021년)

(단위: 명/10만명당)

구 분	2017년	2018년	2019년	2020년	2021년
전 국	9.8	9.1	8.2	7.7	7.1
충청북도	15.9	14.1	12.3	11.7	10.0
청주시	11.0	9.9	7.4	6.9	6.5
상당구	12.3	8.7	9.1	9.8	6.8
서원구	10.2	10.4	7.8	9.6	7.3
홍덕구	11.9	11.1	6.2	5.3	4.5
청원구	9.4	8.7	7.2	3.6	8.3

자료 출처: 통계청, 사망원인통계, 2021년 기준

### 3) 지역의 코로나 바이러스감염증-19 관련 일상생활 변화

❖ 코로나 바이러스 19와 관련된 일상생활의 변화에서는 신체활동과 음주 항목에서 이전보다 줄었다는 응답이 많음

□ 코로나 바이러스 19와 관련된 일상생활 변화는 대체로 전과 비슷하다는 응답이 많았으나 신체활동과 음주 관련해서는 줄었다는 의견이 많았음

**[표 1-58] 코로나19 유행으로 인한 일상생활 변화(신체활동)**

(단위: %, 조율(표준화율))

구 분	늘었다	비슷하다	줄었다
상당구	7.7(7.8)	43.4(42.7)	<b>49.0(49.5)</b>
서원구	6.5(6.3)	49.4(47.9)	44.1(45.8)
청원구	9.7(9.6)	41.8(40.1)	48.6(50.3)
홍덕구	9.3(9.2)	51.2(50.9)	39.5(39.9)

자료 출처: 청주시 지역사회 건강통계집, 2021년

**[표 1-59] 코로나19 유행으로 인한 일상생활 변화(흡연)**

(단위: %, 조율(표준화율))

구 분	늘었다	비슷하다	줄었다
상당구	7.3(6.4)	76.5(76.8)	16.3(16.8)
서원구	10.4(8.3)	57.3(61.4)	32.3(30.3)
청원구	9.6(8.7)	62.2(62.8)	28.3(28.5)
홍덕구	7.7(5.9)	55.1(62.5)	37.2(24.6)

자료 출처: 청주시 지역사회 건강통계집, 2021년

**[표 1-60] 코로나19 유행으로 인한 일상생활 변화(음주)**

(단위: %, 조율(표준화율))

구 분	늘었다	비슷하다	줄었다
상당구	5.5(5.7)	48.7(49.7)	45.8(44.6)
서원구	6.4(6.5)	43.3(44.7)	50.3(48.8)
청원구	8.4(8.4)	37.3(37.6)	54.3(54.0)
홍덕구	7.2(7.5)	35.5(35.6)	<b>57.3(56.8)</b>

자료 출처: 청주시 지역사회 건강통계집, 2021년

## 다. 청주시민의 관심

### 1) 시민 보건의료 요구도 파악

#### (1) 설문조사 개요

- 조사 목적: 보건사업에 대한 청주시민 보건의료 요구도 파악
- 조사 기간: 2022. 12. 19. ~ 2023 1. 6.(3주간)
- 조사 대상: 청주시민 436명 (구별 거주인구비례 표본 할당 추출)과 청주시 보건복지 담당직원 136명으로 총 합계 572명을 대상으로 함

구분		인원(명)	계(명)	총계(명)
청주시 주 민	상당구	122	436	572
	서원구	91		
	홍덕구	137		
	청원구	86		
청주시 보건복지 담당직원		136		

- 조사 방법: 개인별 자기기입식 설문 조사
- 조사항목 및 내용: 보건소 이용 및 만족도, 보건소 사업 요구도, 의료서비스 만족도, 일반사항 등

#### (2) 응답자 특성

##### 인적사항

구분		인원(명)	비율(%)	구분		인원(명)	비율(%)
성별	남성	172	39.4	소득 수준	1백만원 이하	46	10.6
	여성	264	60.6		2백만원 이하	59	13.5
	계	436	100.0		3백만원 이하	89	20.4
연령	만19세~39세	155	35.6		4백만원 이하	66	15.1
		80	18.3		5백만원 이하	47	10.8
	만40~49세	116	26.6		6백만원 이하	37	8.5
		85	19.5		7백만원 이하	38	8.7
	만50~64세	85	19.5		8백만원 이하	18	4.1
만65세 이상	85	19.5	9백만원 이하		15	3.4	
거주 지역	상당구	122	28.0		1천만원 초과	21	4.8
		91	20.9	건강 보험 종류	지역의료보험	111	25.5
	137	31.4	직장의료보험		307	70.4	
	86	19.7	의료급여1종		8	1.8	
			의료급여2종		1	0.2	
			미가입		9	2.1	

(3) 설문조사 결과 주요내용

□ 보건의료사업 중점 추진대상

청주시민		청주시 직원	
응답항목	비율(%)	응답항목	비율(%)
노인	32.6	노인	36.8
취약계층	27.5	취약계층	20.6

□ 취약계층 중 특히 보건의료사업 중점 추진대상

청주시민		청주시 직원	
응답항목	비율(%)	응답항목	비율(%)
독거노인	45.9	독거노인	57.4
기초생활수급권자	15.8	결손가정	14.7

○ 기타 의견: 65세이상 노인, 어머니가 가장인 한부모 가정

□ 향후 4년(2023년~2026년)동안 우선 추진 보건의료사업(복수응답)

청주시민		청주시 직원	
응답항목	비율(%)	응답항목	비율(%)
심뇌혈관질환 예방관리사업 (심근경색증, 중풍 등)	13.2	치매예방관리사업	14.0
치매 예방관리사업	12.2	자살예방/정신건강증진사업	12.5

○ 기타 의견:

- 취약 계층이나 독거 노인을 잘 살펴 소외되는 가정이 없도록 요망함
- 모자 사업에 기형아 관련 정책
- 산모 신생아 본인 부담금 환급
- 장애인 교통수단

□ 주민 건강문제 해결을 위한 청주시의 과제(복수응답)

청주시민		청주시 직원	
응답항목	비율(%)	응답항목	비율(%)
공공의료 취약지역 응급지원확대	18.2	공공의료 취약지역 응급지원확대	19.9
질병예방, 건강관리 프로그램 운영 및 지원	16.2	보건소 인력 확보	15.8

○ 기타 의견:

- 농촌지역 의료 시설 확충
- MRI와 같은 검사를 국가 재정으로 남발해서 혜택이 필요한 사람에게 돌아가지 못 한다고 생각함

□ 임신부/영유아 대상 가장 필요한 보건의료서비스

청주시민		청주시 직원	
응답항목	비율(%)	응답항목	비율(%)
출산 후 조리(출산 후 산모 건강상태 진단, 영양식단, 산모 신체활동 복원 등)	33.7	출산 후 조리(출산 후 산모 건강상태 진단, 영양식단, 산모 신체활동 복원 등)	25.7
영유아 필수 예방접종 관리	20.4	영유아 건강검진, 청력 및 선천성 대사이상 검사	22.8

○ 기타 의견: 고위험군에게 편리한 의료서비스 증진

□ 아동/청소년 대상 가장 필요한 보건의료서비스

청주시민		청주시 직원	
응답항목	비율(%)	응답항목	비율(%)
정신건강관리(우울증, 스트레스관리, 자살예방 등)	27.5	정신건강관리(우울증, 스트레스관리, 자살예방 등)	25.0
인터넷, 게임 및 휴대폰 중독 관리	18.1	인터넷, 게임 및 휴대폰 중독 관리	19.1

□ 성인 대상 가장 필요한 보건의료서비스

청주시민		청주시 직원	
응답항목	비율(%)	응답항목	비율(%)
고혈압, 당뇨 등 만성질환 관리	24.5	건강검진(5대 암 건강검진 및 대사증후군 관리 등)	22.8
건강검진(5대 암 건강검진 및 대사증후군 관리 등)	20.4	고혈압, 당뇨 등 만성질환 관리	22.8

○ 기타 의견: 낙상(고관절), 장애인 보호자 교육

□ 노인 대상 가장 필요한 보건의료서비스

청주시민		청주시 직원	
응답항목	비율(%)	응답항목	비율(%)
치매 예방 관리	24.8	노인 건강 증진 (운동, 건강교실 등)	25.7
노인 건강 증진 (운동, 건강교실 등)	23.9	치매 예방 관리	25.7

□ 건강친화적 환경 및 여건 조성

청주시민		청주시 직원	
응답항목	비율(%)	응답항목	비율(%)
건강도시, 건강마을 만들기 사업 확대	44.5	건강도시, 건강마을 만들기 사업 확대	44.9
사업장 건강근로환경 조성 사업	15.6	사업장 건강근로환경 조성 사업	22.1

○ 기타의견:

- 휴대폰 앱, 온라인 커뮤니티 프로그램을 통한 건강 네트워크 활성화와 지원 및 인센티브 등
- 장애인 인식 개선

□ 지역사회 보건의료자원 연계 및 역량 강화를 위해 가장 우선적으로 추진해야 할 사업

청주시민		청주시 직원	
응답항목	비율(%)	응답항목	비율(%)
지역 보건소-병의원 협력 사업: 건강교육(보건소)-진료(병의원) 분담	33.2	지역 보건소-병의원 협력 사업: 건강교육(보건소)-진료(병의원) 분담	49.3
지역 보건소-초중고교 연계 학생건강관리 지원	25.0	지역 보건소-초중고교 연계 학생건강관리 지원	22.1

□ 지역주민 참여와 역량 강화를 위해 가장 우선적으로 추진해야 할 사업

청주시민		청주시 직원	
응답항목	비율(%)	응답항목	비율(%)
지역사회 공동체 의식 증진 (주민자치위원회, 부녀회, 자원봉사자 등 활용)	29.4	건강문제에 대한 주민의 참여활동 증진	39.0
주민자치센터의 역할 강화 (마을환경 가꾸기, 건강증진, 시민 교육 기능 등)	28.9	주민자치센터의 역할 강화 (마을환경 가꾸기, 건강증진, 시민 교육 기능 등)	22.1

○ 기타 의견: 장애인 건강 증진 확대

공공의료의 제공되어야 하는 필수 의료분야

청주시민		청주시 직원	
응답항목	비율(%)	응답항목	비율(%)
지역사회 건강관리 (만성질환, 정신질환, 장애인 등)	43.1	지역사회 건강관리 (만성질환, 정신질환, 장애인 등)	44.1
응급의료	19.7	응급의료	33.8

공공의료에서 최우선으로 개선되어야 할 점

청주시민		청주시 직원	
응답항목	비율(%)	응답항목	비율(%)
지역 간 의료격차	43.3	지역 간 의료격차	41.9
의료인력 수급문제	26.1	의료인력 수급문제	41.9

○ 기타의견: 장애인 의료

공공의료체계 확충을 위해 가장 우선적으로 추진해야 할 정책

청주시민		청주시 직원	
응답항목	비율(%)	응답항목	비율(%)
취약지역 의료접근성 강화	35.6	취약지역 의료접근성 강화	35.3
의료비 지원 확대	16.5	공공의료기관의 원활한 인력 확보	25.0

○ 기타의견: 장애인 의료, 장애인 기관 확대

의료취약지역 지원방안

청주시민		청주시 직원	
응답항목	비율(%)	응답항목	비율(%)
국가·지자체의 의료취약지역 관리 및 지원	34.6	국가·지자체의 의료취약지역 관리 및 지원	39.7
의료취약지역 의료기관 설치 운영	26.8	의료취약지역 의료기관 설치 운영	21.3

○ 국가·지자체의 의료취약지역 관리 및 지원, 의료취약지역 의료기관 설치 운영의  
응답이 가장 높았음



□ 응급의료 이용시 가장 큰 애로사항

청주시민		청주시 직원	
응답항목	비율(%)	응답항목	비율(%)
야간/휴일에 응급의료서비스 이용 어려움	25.9	야간/휴일에 응급의료서비스 이용 어려움	28.7
집 근처 이용 가능한 응급실 부족	20.9	응급실 진료과 부족 (소아, 외상 등)	26.5

- 야간/휴일에 응급의료서비스 이용 어려움, 집 근처 이용 가능한 응급실 부족의 응답이 많음
- 기타 의견: 이용경험 없음, 의료진 치료수준 불만족, 서비스

□ 응급의료체계 개선을 위한 우선 추진사항

청주시민		청주시 직원	
응답항목	비율(%)	응답항목	비율(%)
응급의료기관 확충 및 지역적 분산	47.2	응급의료기관 확충 및 지역적 분산	43.4
응급상황 대처 의료인력 충원	23.4	응급상황 대처 의료인력 충원	36.0

- 응급의료기관 확충 및 지역적 분산의 응답이 많은 비율을 차지함

2) 시민 보건의료 요구도 분석 종합

(1) 주민건강 향상을 위한 지역보건의료 대상 및 서비스 내용

- 보건의료사업 중점 추진대상으로 노인 > 취약계층의 순으로 응답했으며 그 중에서도 독거노인에 대한 응답이 많았으며, 향후 사회적 취약계층을 대상으로 적절한 보건의료서비스가 제공될 수 있도록 세밀한 정책 개발과 능동적 보건의료서비스의 시행이 이루어져야 할 것임
- 우선 추진 보건의료사업으로 심뇌혈관질환 예방관리사업과 치매 예방관리 사업을 꼽았으며 청주시의 과제로 청주시민은 공공의료 취약지역 응급지원 확대 > 질병예방, 건강관리 프로그램 운영 및 지원을, 청주시 직원은 공공의료 취약지역 응급지원 확대 > 보건소 인력 확보의 순으로 응답을 하였음

(2) 생애주기별 대상 보건의료서비스의 필요성

- 임산부/영유아에게는 출산 후 조리, 청소년들에게는 정신건강관리와 인터넷, 게임중독 관리, 성인들에게는 건강검진과 만성질환 관리, 노인들에게는 치매예방과 건강증진(운동, 건강교실)에 대한 보건의료서비스가 가장 필요하다고 응답하였음

- 향후 생애주기별 건강문제와 불평등을 고려한 건강증진사업으로 출산관련 의료지원, 청소년 정신건강, 성인 암검진을 향상, 노인건강관리(치매)등을 주요 핵심 사업으로 선택하였음

(3) 건강친화적 환경 및 여건조성

- 건강도시 건강마을 만들기의 응답이 가장 높게 나왔으며 이는 향후 시민중심의 건강거버넌스 구축의 공감적 기반이 될 것이며 이러한 의견을 실현시킬 수 있는 정책 방안을 모색해야 할 것임

(4) 지역사회 자원연계 및 지역주민 참여

- 지역 보건소와 병원, 초중고교와의 연계 협력 강화가 중요하다는 인식이 많음
- 지역주민 참여와 역량 강화를 위해서 지역사회 공동체 의식 증진과 주민센터의 역할 강화, 주민 참여활동 증진이 많은 응답을 하여 건강문제에 있어서 시민들의 자발적 참여의지를 시민중심 건강거버넌스 구축의 원동력으로 삼아야 할 것임

(5) 공공보건의료의 필요성과 추진정책

- 지역간 의료격차와 취약지역 의료접근성 강화의 응답이 많이 나타났음
- 이러한 시민의 요구도를 바탕으로 도심지 외곽의 거주민의 이용편의성을 높여 공공의료서비스에서 소외됨이 없도록 의료지원사업을 추진하여야 할 것임
- 공공의료체계 확충을 위해서 청주시 직원은 공공의료기관의 원활한 인력 확보에 대한 응답도 높게 나왔음

(6) 응급의료 개선

- 야간/휴일 응급의료서비스 이용 어려움과 응급의료기관의 지역적 분산의 응답이 많음
- 외곽지역인 농촌, 산간지역의 보건의료서비스 이용이 불편한 거주민을 위한 이용편의성 향상을 위한 사업을 모색·추진하여야 할 것임

**라. 지역의 보건의료문제 해결역량**

1) 지역보건의료기관 자원

(1) 공공보건의료기관 현황

- 4소, 3과, 30팀, 13보건지소, 25보건진료소, 1건강생활지원센터

[표 1-61] 공공보건의료기관 현황

구분	계	보건소	건강생활 지원센터	도시 보건지소	보건지소	보건진료소
합계	44	4	1	1	13	25
상당구	17	1	1	-	4	11
서원구	5	1	-	-	2	2
홍덕구	11	1	-	1	4	5
청원구	11	1	-	-	3	7

자료 출처: 청주시보건소 내부자료, 2022년

(2) 공공보건의료기관 인력 현황

- 정원: 241명(현원 264명)
- 공무원: 120명 / 공중보건의: 30명 / 시간선택제: 30명 / 청원경찰: 3명

[표 1-62] 공공보건의료기관 인력 현황

(단위: 명)

직급별	계 정(현)	상당보건소			서원 보건소	홍덕 보건소	청원 보건소
		보건 정책과	건강 증진과	감염병 대응과			
계	241(264)	38(36)	24(24)	27(36)	45(52)	58(64)	49(52)
4급	2(0)	1(0)	-	-	1(0)	-	-
5급	9(11)	2(3)	1(1)	1(1)	1(2)	2(2)	2(2)
6급	59(62)	10(12)	4(5)	6(6)	10(12)	17(15)	12(13)
7급	60(56)	14(7)	7(6)	7(5)	7(7)	13(15)	12(16)
8급	71(86)	11(12)	5(7)	8(16)	16(17)	16(22)	15(12)
9급	40(49)	0(2)	7(6)	5(8)	10(14)	10(10)	8(9)

자료 출처: 청주시 상당보건소 내부자료, 2022년

(3) 보건사업 연간 예산: 총 67,249백만원

[표 1-63] 보건사업 연간 예산

(단위: 백만원)

부서/재원		합계	국비	도비	시비
합계		67,249	23,662	11,329	32,258
상당 보건소	보건정책과	3,657	388	1,098	2,171
	건강증진과	5,911	2,158	1,318	2,435
	감염병대응과	7,737	3,345	1,074	3,318
서원보건소		16,537	5,530	2,259	8,748
홍덕보건소		18,397	6,643	2,977	8,777
청원보건소		15,010	5,598	2,603	6,809

자료 출처: 청주시보건소 내부자료, 2022년 본예산 기준

(4) 위원회 현황: 총 5개

[표 1-64] 위원회 현황

부서	위원회명	위원수(명)			설치근거
		계	당연직	위촉직	
보건정책과	청주시 헌혈추진협의회	14	2	12	법령
보건정책과	청주시 건강생활실천협의 및 지역보건의료심의위원회	15	5	10	법령
보건정책과	청주시 보건소 의약품 등 선정 심의 위원회	8	3	5	훈령
건강증진과	정신건강통합운영위원회	14	9	5	조례
건강증진과	청주시 정신건강심의(심사) 위원회	16	2	14	법령

자료 출처: 청주시보건소 내부자료, 2022년

(5) 주요 시설 현황: 총 1개

[표 1-65] 주요 시설 현황

부서	시설명	소재지	연면적(m <sup>2</sup> )	비고
서원보건소	청주시립 요양병원	서원구 공평로 62번길 29(장성동)	5,276㎡	위탁: 솔트의료재단 (20.6.1.~25.5.31.)

자료 출처: 청주시보건소 내부자료, 2022년

2) 의료자원 현황

- 의료기관은 1,070개소로 2022년 상반기 대비 6개소 증가하였으며 의약품 판매업소는 476개소로 2022년 상반기 대비 6개소 증가함

[표 1-66] 의료기관 현황

(단위 : 개소)

구분	총계	병원급							의원급				부속의원	조산원
		소계	종합병원	병원	치과병원	한방병원	요양병원	정신병원	소계	의원	치과의원	한의원		
계	1,070	60	7	24	3	10	13	3	1,010	511	270	229	9	1
상당구	268	14	2	5	-	4	1	2	254	129	69	56	-	-
서원구	230	17	2	5	1	1	7	1	213	107	53	53	4	-
흥덕구	361	17	2	7	2	3	3	-	344	171	94	79	5	-
청원구	211	12	1	7	-	2	2	-	199	104	54	41	-	1

자료 출처: 청주시보건소 내부자료, 2022년

[표 1-67] 의약품 판매업소 현황

(단위: 개소)

구분	총계	약업소							안마시술소	안마원	치과기공소	안경업소	의료기기판매업	세탁물처리업
		소계	약국	한약국	약방	한약방	도매업소	안전상비의약품판매업						
계	3,114	1,266	372	15	1	22	66	790	7	17	82	183	1,556	3
상당구	679	262	86	10	1	8	9	148	2	5	27	50	333	-
서원구	691	274	94	1	-	5	18	156	-	3	20	47	347	-
홍덕구	1,021	426	116	4	-	3	19	284	3	4	24	49	513	2
청원구	723	304	76	-	-	6	20	202	2	5	11	37	363	1

자료 출처: 청주시보건소 내부자료, 2022년

□ 응급의료기관 현황

[표 1-68] 응급의료기관 현황

구분	기관명	비고
권역응급의료센터	충북대학교병원	서원구
지역응급의료센터	한국병원	상당구
	효성병원	상당구
	하나병원	홍덕구
	청주성모병원	청원구
지역응급의료기관	청주의료원	서원구
	베스티안병원	홍덕구

자료 출처: 청주시보건소 내부자료, 2022년

□ 의료기관 종사자 현황

- 의료기관 종사자의 수는 매년 증가하는 추세이나 청주시 인구 대비 천명당 종사자 수는 2018년 이후 늘지 않고 정체되어있음
- 인구 천명당 의료기관 병상수와 종사자 수는 전국 수치 대비 1.0p 적고 지방도시 중 규모가 유사한 도시인 전주와 비교하면 더욱 크게 차이남

[표 1-69] 의료기관 종사자 현황

(단위: 명)

구분	2018년	2019년	2020년	2021년
계	10,470	11,762	11,849	12,186
의사	1,487	1,504	1,523	1,565
치과의사	327	358	351	371
한의사	286	292	270	298
조산사	1	1	2	2
간호사	2,548	2,997	3,058	3,212
간호조무사	3,328	3,814	3,787	3,440
의료기사	2,350	2,611	2,674	3,089
의무기록사	48	76	73	79
약사	95	109	111	130

자료 출처: 통계청, 청주시 의료기관 종사자 현황, 2021년 기준

[표 1-70] 인구 천명당 의료기관 병상수

(단위: 개)

구분		2017년	2018년	2019년	2020년	2021년
인구 천명당 의료기관 병상수	전국	13.6	13.6	13.6	13.8	14.0
	충북	13.5	14.1	13.3	13.4	13.6
	<b>청주</b>	<b>11.9</b>	<b>12.8</b>	<b>12.4</b>	<b>12.6</b>	<b>12.6</b>
	전주	26.5	26.6	26.4	26.0	25.6
총병상수	전국	701,744	707,349	703,468	716,292	722,671
	충북	21,584	22,471	21,336	21,503	21,658
	<b>청주</b>	<b>9,967</b>	<b>10,725</b>	<b>10,426</b>	<b>10,617</b>	<b>10,699</b>
	전주	17,181	17,327	17,283	17,094	16,824

자료 출처: 통계청, 인구 천명당 의료기관 병상수, 2021년 기준

[표 1-71] 인구 천명당 의료기관 종사의사수

(단위: 명)

구분		2017년	2018년	2019년	2020년	2021년
인구 천명당 의료기관 종사의사수	전국	2.8	2.9	3.0	3.0	3.1
	충북	2.3	2.3	2.4	2.4	2.4
	<b>청주</b>	<b>2.5</b>	<b>2.7</b>	<b>2.7</b>	<b>2.7</b>	<b>2.7</b>
	전주	3.8	3.9	3.9	3.9	4.0
의료기관 종사의사수	전국	145,930	149,022	153,744	156,992	159,970
	충북	3,598	3,701	3,802	3,832	3,848
	<b>청주</b>	<b>2,128</b>	<b>2,221</b>	<b>2,248</b>	<b>2,274</b>	<b>2,296</b>
	전주	4,767	4,817	4,958	5,013	5,057

자료 출처: 통계청, 인구 천명당 의료기관 종사자, 2021년 기준

### 마. 보건문제와 관련된 외부 환경

#### 1) 사회경제적 특성

##### (1) 고용률 및 실업률

- 2022년 상반기 경제활동 참가율 65%, 고용률 62.8%, 실업률 3.3%로 전국 평균 경제활동 참가율보다 0.8%p 높고 실업률도 0.9%p 높음
- 2022년 상반기 청주의 고용률은 전국 평균보다 0.7%p 높고 실업률은 0.3%p 높음
- 2022년 상반기 청주의 고용률 충청북도 내 최저 수준(11개 시군 중 10위)임.  
<도내 고용률> 최고: 진천(71.5%), 최저: 제천(59.8%)
- 2022년 상반기 청주의 취업자는 466.7천명으로 2021년 하반기(456.4천명) 대비 10.1천명 증가하였으며 고용률은 1.1%p 증가함
- 2022년 상반기 청주의 실업자는 15.8천명으로 2021년 하반기(12.8천명) 대비 3천명 증가하였고 실업률은 0.6%p 증가함

[표 1-72] 고용률 및 실업률

(단위: %, 천명)

구 분	2022 上	2022 下	2021 上	2021 下	2022 上	
					청주	전국
경제활동참가율	60.9	62.4	62.5	63.5	65	64
고용률	59.1	60.3	60.4	61.7	62.8	62.1
취업자수	428,5	440,0	443,4	456,4	466,7	28,078
실업률	3.0	3.3	3.4	2.7	3.3	3
실업자수	13.3	15.0	15.5	12.8	15.8	864

자료 출처: 통계청, 2022년 상반기 기준

<그림 1-4> 고용률 및 실업률 추이

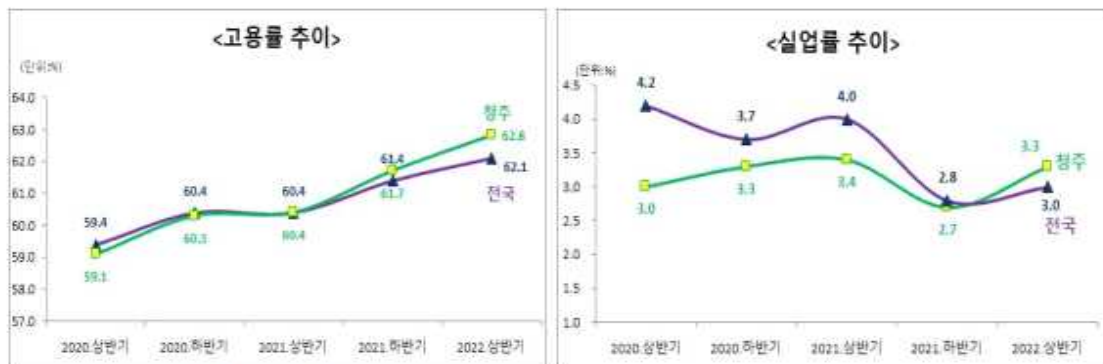

자료 출처: 통계청, 2022년 상반기 기준

(2) 물리적 현황

□ 상하수도 보급현황

- 2022년 상수도 보급률은 97.21% (전년대비 0.01% 상승), 하수도 보급률은 92.56% (전년대비 0.02% 상승), 하수관거 보급률은 81.05% (전년대비 0.03% 상승)

[표 1-73] 상수도 보급률

(단위: 명, m<sup>2</sup>, %)

상 수 도					
급수인구	사용량	보급률	시설용량 (m <sup>2</sup> /일)	1인1일 급수량( l )	1일 평균 급수량 (m <sup>2</sup> /일)
839,530	27,433,085 (39,983,194)	<b>97.21</b>	574,100	355 (518)	298,186 (434,600)

자료 출처: 청주시 상수도사업본부, 2022. 12.31 기준

\* 급수인구 외국인 포함, ( )는 공업용수 사용량 포함 1일 급수량임

[표 1-74] 하수도 보급률

(단위: 명, %)

총인구	하수처리인구	보급률
863,625	799,495	<b>92.57</b>

자료 출처: 청주시 하수정책과, 2022. 12.31 기준

[표 1-75] 하수관거 현황

(단위: m, %)

합 계		합 류 식		오수관거분류식		오수관거분류식		하수관거 보급률
계획연장	시설연장	계획연장	시설연장	계획연장	시설연장	계획연장	시설연장	
2,669,415	2,164,080	713,955	713,361	1,330,204	825,463	625,256	625,256	<b>81.0</b>

자료 출처: 청주시 하수정책과, 2022. 12.31 기준

□ 교통

- 자동차 1천대당 교통사고 건수 및 음주운전 교통사고는 전국 대비 비교적 높게 발생하고 있음

[표 1-76] 교통사고 건수 및 음주운전 사고 비율

(단위: 건수)

구 분		2017년	2018년	2019년	2020년	2021년
자동차 1천대당교통사고발생건수	전국	8.2	8.1	8.3	7.2	6.8
	청주	10.7	11.0	10.3	8.8	7.8
음주운전 교통사고 비율	전국	9.0	8.9	6.8	8.2	7.3
	청주	9.4	8.5	7.2	8.6	7.8

자료 출처: 국가통계포털, e-지방지표, 2021



□ 주거환경

- 2022년 3분기 청주시 주택수는 412,313호임
- 2020년 기준 주택보급률: 110.5%(일반가구수 348,328가구)

[표 1-77] 주택수

(단위: 호)

계	총 계 (a+b+c)	단독주택			공동주택				비주거용 건물주택 (c)
		소계(a)	단독 주택	다가구	소계(a)	아파트	연립	다세대	
청주시	412,313	171,338	43,492	127,846	239,189	231,401	2,589	5,199	2,465
상당구	84,040	28,718	13,517	15,201	54,594	52,324	938	1,332	728
서원구	99,261	39,918	8,388	31,530	58,836	57,071	822	943	507
흥덕구	132,856	58,460	10,368	48,092	73,740	71,678	266	1,796	656
청원구	96,835	44,242	11,219	33,023	52,019	50,328	563	1,128	574

자료 출처: 청주시 공동주택과, 2022. 12.31 기준

## 2. 지역사회 현황분석 종합

### 가. 지역 현황분석 종합

#### 1) 보건의료 수요 측면

구 분	분석내용
지역 특성	<ul style="list-style-type: none"> <li>○ 충청북도 중서부에 위치하여 경부고속도로, 중부고속도로, 오송역, 국제청주 공항이 위치한 교통의 중심지로 무한한 발전 가능성을 가짐</li> <li>○ 충청북도의 도청소재지로 행정·정치·경제·교육·문화의 중심지임</li> </ul>
인구 현황	<ul style="list-style-type: none"> <li>○ 청주시 인구 849,573명으로 충북의 53.2%, 전국의 1.65%임</li> <li>○ 2022년 12월말 세대당 인구수는 2.16명으로 2018년 2.37명 대비 0.21명으로 감소하였으며 핵가족화 양상을 보임</li> <li>○ 2018년 유소년 인구(0~14세) 121,089명에서 2022년 12월말 109,902명으로 11,187명 감소, 경제인구(15세~64세)는 2018년 615,819명에서 2022년 12월말 612,617명으로 3,202명 감소함</li> <li>○ 노령인구비율은 2018년 12.04%에서 2022년 12월말 14.96%로 고령 사회 진입함</li> </ul> <p>유소년인구 감소, 노령인구 증가 추세가 지속되며 노령화지수는 상승함                      청주: (2012년) 61.0 → (2017년) 77.9 → (2022년 12월) 115.6                      독거노인은 2022년 기준 36,415명으로 2021년 대비 10,966명 증가</p>

구 분	분석내용
	<p>하였으며 노령인구의 증가에 따라 독거노인도 함께 증가함</p> <ul style="list-style-type: none"> <li>○ 청주시 기초생활 수급자는 35,379명으로 전년 동기 대비 1,217명 증가함. 등록장애인 수는 40,565명으로 청주시 인구대비 4.7% 차지하며 취약계층에 대한 지속적 관심과 대책이 필요함</li> </ul>
건강 수준	<ul style="list-style-type: none"> <li>○ 청주시의 표준화 사망률은 감소 추세를 보이고 있으며 주요 사망원인으로는 2021년 연령표준화 사망률을 기준으로 악성신생물(암) &gt; 질병이환 및 사망의 외인 &gt; 순환계통의 질환 &gt; 호흡계통의 질환의 순으로 암검진에 대한 수검율 향상, 정신건강 강화관리, 만성 질환에 대한 체계적 관리가 필요함</li> <li>○ 현재 흡연율·비만율은 전국보다 낮고 월간 음주율은 전국보다 높지만 고위험음주율은 전국보다 낮으므로 금연캠페인과 절주를 통한 건강생활 실천 분위기를 지속적으로 관리해야 함</li> <li>○ 걷기실천율, 건강생활실천율은 감소추세를 보이다 2021년부터 증가세로 돌아섰으며 지속적인 절주·금연환경 조성과 다양한 신체활동 프로그램을 통한 건강생활실천 분위기 유지가 필요함</li> <li>○ 고혈압·당뇨병·관절염 진단 경험률이 매년 증가하고 있어 노인인구 수 증가에 대비한 지속적이고 집중적인 만성질환 관리가 필요함</li> <li>○ 청주시의 자살률은 전국과 충청북도 대비 낮은 편이나 우울감 경험률이 2021년에 크게 증가하여 정신보건 서비스 제공 및 정신건강 위기 상담 프로그램을 통한 시민의 정신건강 증진 필요함</li> </ul>
주 민 요구도	<ul style="list-style-type: none"> <li>○ 보건의료사업 중점 추진대상으로 노인과 취약계층의 응답이 많았음. 향후 사회적 취약계층을 대상으로 적절한 보건의료서비스가 제공될 수 있도록 세밀한 정책 개발과 능동적 보건의료서비스의 시행이 이루어져야 할 것임</li> <li>○ 우선 추진 보건의료사업으로 심뇌혈관질환예방관리사업과 치매예방관리사업을 꼽았으며 공공의료 취약지역 응급지원 확대를 청주시의 과제로 많은 응답을 하였음</li> <li>○ 임산부/영유아에게는 출산 후 조리, 청소년들에게는 정신건강관리와 흡연예방, 성인들에게는 건강검진과 만성질환 관리, 노인들에게는 치매예방과 건강증진에 대한 보건의료서비스가 가장 필요하다고 응답하였음</li> <li>○ 향후 생애주기별 건강문제와 불평등을 고려한 건강증진사업으로 출산관련 의료지원, 청소년 정신건강, 성인 암검진을 향상, 노인건강관리(치매) 등 주요 핵심 사업을 추진하여야 할 것임</li> <li>○ 건강도시 건강마을 만들기를 가장 필요하다고 하며 이는 향후 시민중심의 건강거버넌스 구축의 공감적 기반이 될 것이며 이를 바탕으로 현실적 방안을</li> </ul>

구 분	분석내용
	<p>모색해야 할 것임</p> <ul style="list-style-type: none"> <li>○ 지역 보건소와 병의원, 초·중·고교와의 연계 협력 강화가 중요하다는 인식이 많음. 지역주민 참여와 역량 강화를 위해서 지역사회 공동체 의식 증진과 주민 센터의 역할 강화, 주민 참여활동 증진이 많은 응답을 나타낸 것으로 보아 건강문제에 있어서 시민들의 자발적 참여의지를 시민중심 건강거버넌스 구축의 원동력으로 삼아야 할 것임</li> <li>○ 지역간 의료격차와 취약지역 의료접근성 강화의 응답이 많이 나타났으며 보건의료 인력의 확충에 대한 보건소 직원의 의견도 많은 비율을 차지하였음. 이러한 시민의 요구도를 바탕으로 도심지 외곽의 거주민의 이용편의성을 높여 공공의료서비스에서 소외됨이 없도록 의료지원사업을 추진하고자 함</li> <li>○ 야간/휴일 응급의료서비스 이용 어려움과 응급의료기관의 지역적 분산의 응답이 많음 외곽지역인 농촌, 산간지역의 보건의료서비스 이용이 불편한 거주민을 위한 이용편의성 향상을 위한 사업을 모색·추진하여야 할 것임</li> </ul>

2) 보건의료 공급 측면

- 청주시 보건소는 4소, 3과, 30팀, 13보건지소, 25진료소로 구성되어 있음
- 청주시의 의료자원으로는 상급 병원 1개소 등 종합병원급 이상이 7개소, 7개의 응급의료시설이 있으며 공휴일이나 외곽지역 응급상황 발생시 응급의료 이용편의성을 높이기 위한 방안 마련이 필요함
- 총병상수는 정채되어 있으며 인구 천명당 의료기관 병상수는 전국대비 부족한 실정임

3) 외부환경 측면

- 2022년 상반기 경제활동 참가율 65%, 고용률 62.8%, 실업률 3.3%로 전국 시 평균보다 경제활동 참가율은 0.8%p 높고 실업률도 0.9%p 높음
- 2022년 상반기 청주의 고용률 충청북도 내 최저 수준(11개 시군 중 10위)임  
<도내 고용률> 최고: 진천(71.5%), 최저: 제천(59.8%)
- 2022년 상수도 보급률은 97.21% (전년대비 0.01% 상승), 하수도 보급률은 92.56% (전년대비 0.02% 상승), 하수관거 보급률은 81.05% (전년대비 0.03% 상승)

## 나. SWOT 분석 및 추진과제 도출

- 청주시 보건의료의 강점(Strengths), 약점(Weaknesses), 기회(Opportunities), 위협(Threats)의 4가지 요인에 따른 시사점을 도출하여 청주시 지역보건의료 계획의 방향성을 도출함

강점(Strengths)	약점(Weaknesses)
<ul style="list-style-type: none"> <li>· 다양한 비대면 프로그램 발굴로, 생활 속 보건의료서비스 접근성 향상</li> <li>· 시민들의 높은 건강생활 실천율 및 참여도</li> <li>· 찾아가는 보건의료서비스 재개로 의료 사각지대 해소</li> <li>· AI·IOT기반의 지속가능한 건강관리 서비스 제공</li> <li>· 건강생활지원센터 등 다양한 인프라를 활용한 자기주도적 건강생활습관 환경 구축</li> <li>· 생애주기별 건강관리를 통한 수요자 중심의 맞춤형 보건의료서비스 제공</li> <li>· 보건지소 기능전환을 통한 읍·면 지역 건강 거버넌스 구축</li> </ul>	<ul style="list-style-type: none"> <li>· 예산부족으로 다양한 보건의료사업 수행의 어려움</li> <li>· 인구 및 가구구조 변화에 따른 건강취약 인구 등장</li> <li>· 정책입안자/실무자/시민 간 의견수렴 통로 미흡</li> <li>· 건강행태 및 소득수준, 의료서비스 이용의 양극화</li> </ul>
기회(Opportunities)	위협(Threats)
<ul style="list-style-type: none"> <li>· 정부의 공공보건의료 역량 강화 추진</li> <li>· 시민과 지역사회의 건강과 의료에 대한 기대 증가</li> <li>· 취약계층 건강권 관심 증대</li> <li>· 고령인구 증가로 건강생활 관심 증대</li> </ul>	<ul style="list-style-type: none"> <li>· 건강지표 개선을 위한 인프라의 부족</li> <li>· 사회경제적, 지리적 환경의 양극화로 인한 건강 불평등 발생</li> <li>· 환경오염, 신종 감염병, 재난 등 건강 위협요인 증가</li> <li>· 거시적 경제환경 악화로 보건의료 예산확보 어려움</li> </ul>

<p><b>[SO] 내부강점의 기회 활용 방안</b></p>	<ul style="list-style-type: none"> <li>· 지역사회 보건의료 강화를 위한 시설 및 인적자원 확충</li> <li>· 건강증진 정책 수립을 위한 시민 참여와 관심 제고</li> <li>· 건강생활지원센터 및 지역시설을 활용한 밀착형 의료체계 강화</li> </ul>
<p><b>[WO] 기회를 활용한 약점 최소화 방안</b></p>	<ul style="list-style-type: none"> <li>· 보건소 시설 및 인력활용의 최적화를 통한 보건의료 수요에 맞는 보건의료서비스 제공</li> <li>· 건강불평등 해소를 위한 건강사업과 다부문간 지원 협력 체계 마련</li> <li>· 암, 심뇌혈관질환 예방 서비스 제공 및 고위험군 관리 체계 마련</li> <li>· 공공보건의료자원(공공-민간)의 기능 및 역할 재정비-효율적 전달체계 구축</li> </ul>

<p>[ST] 내부강점의 외부위협 대처방안</p>	<ul style="list-style-type: none"> <li>• 감염, 응급, 재난시 공공 의료서비스 지원과 신속 대응 체계 마련</li> <li>• 연계와 협력을 통한 권역별·소지역간 보건의료서비스 전달체계 구축</li> </ul>
<p>[WT] 약점과 위협 모두 최소화 방안</p>	<ul style="list-style-type: none"> <li>• 보건기관과 일차 민영의료기관을 연계한 만성질환관리 체계 구축</li> <li>• 건강행태 유도를 위한 물리적·사회적 환경 조성</li> <li>• 미래보건문제 대응(인구, 환경 등)을 위한 지속적 연구를 통한 미래사회 대비</li> </ul>

청주시 제8기 지역보건의료계획의 핵심전략 키워드는 ‘수요자 중심’, ‘지속가능’, ‘자기주도적’, ‘건강 거버넌스 구축’ 과 ‘의료 사각지대 해소’ 를 위한 보건의료사업 수행의 기반 마련을 통해 시민의 건강증진과 행복한 청주를 만들고자 함

### 다. 청주시의 주요 과제

□ 위의 내용들을 종합할 때 청주시에서 해결하여야 할 당면과제는 다음과 같음

구분	지역사회 현황분석에 따른 향후 과제
<p>의료 자원 부문</p>	<ul style="list-style-type: none"> <li>○ 필수 의료자원확충: 의료인력 및 중환자실, 지역보건의료기관의 의사 확충</li> </ul>
<p>건강 관리 부문</p>	<ul style="list-style-type: none"> <li>○ 악성신생물, 심뇌혈관질환, 순환기계통질환 등 주요 사망원인에 대한 예방</li> <li>○ 선형질환인 주요 만성질환(고혈압, 당뇨병) 적정 관리</li> <li>○ 주요 위해요인인 흡연, 음주의 저감 및 신체활동 활성화를 위한 환경조성 강화</li> <li>○ 건강검진 수검률 향상 및 체계적인 사후관리 체계 구축</li> <li>○ 사회취약계층에 대한 밀착 건강 점검 활동 강화</li> <li>○ 노인 구강보건, 치매환자 조기 발견 및 관리</li> <li>○ 보건의료 인력의 확충</li> <li>○ 자살예방 등 정신보건 문제: 스트레스, 우울증 등 정신건강관리 체계 구축</li> <li>○ 감염성 질환 관리: 코로나19, 원숭이두창 등 신종 감염병 유행 확산 방지 및 예방</li> </ul>
<p>제도 개선 부문</p>	<ul style="list-style-type: none"> <li>○ 의료기관 간 유기적 협력을 통한 보건사업 전개</li> <li>○ 저출산, 타지역으로 이동 등으로 인한 인구 감소와 고령화 심화에 따른 제도 개선</li> <li>○ 저소득층, 장애인, 다문화가정(외국인) 등 의료 불평등 심화: 형평성 제고를 위한 취약계층 대상 보건의료제도 마련 및 보완</li> <li>○ 주민의 자발적이고 능동적인 건강거버넌스 구축을 위한 지원제도 개선</li> </ul>



더좋은 청주 행복한 시민

III

## 제7기 지역보건의료계획 성과와 한계

『제8기 청주시 지역보건의료계획(2023~2026)』

1. 제7기 지역보건의료계획 주요성과
2. 제7기 지역보건의료계획 개선방안





## II. 제7기 지역보건의료계획 성과와 한계

### 1. 제7기 지역보건의료계획의 주요성과

#### 가. 대표성과 분석

##### 1) 전략별 성과지표 달성현황

전략	성과지표	지표 성격	달성현황			평가	
			목표 (2022년)	실적 (2022년)	달성 현황	가중치	점수
공공보건의료 확충을 통한 시민건강 인프라 구축	연간 미충족의료율(%)	결과	7%이하	7.0%	달성	10%	10
	영유아 완전 접종률(%)	결과	94.3	90.51	미달성	15%	0
지역사회 중심의 포괄적 예방서비스 활성화	건기실천율(%)	결과	43.9	52.6	달성	10%	10
	고혈압진단 경험자의 치료율(≥30)(%)	결과	87	95.7	달성	15%	15
	당뇨병진단 경험자의 치료율(≥30)(%)	결과	85.4	90.7	달성	10%	10
	국가암검진 수검률(%)	결과	44.3	42.6	미달성	15%	0
	자살사망률(%)	결과	24.9명	25.5명 (2021년 실적)	미달성	10%	0
지역사회 건강관리 체계	치매등록 관리율(%)	결과	50	27.24	미달성	15%	0

※ 2022년 실적 집계가 완료되지 않은 성과지표는 2021년 자료에 의함

※ 연간 필요의료서비스 미치료율은 2019년에 연간 미충족의료율로 명칭 변경됨

#### 나. 성과평가

잘된 점	<ul style="list-style-type: none"> <li>○ 교육직 공무원 및 아동청소년을 대상으로 학교 중심의 생명지킴이가 확대됨</li> <li>○ 코로나19에 따른 대면 사업이 축소되어, 스마트폰 어플리케이션을 통한 사업을 진행하여 시민들의 적극적인 참여를 이끌어 냄</li> <li>○ 치매안심센터 서비스 및 선별검사 접근성 향상을 위한 분소(6개소) 설치 및 운영</li> <li>○ 치매안심마을(22개마을) 예방프로그램 운영 및 마을 환경정비를 통한지역주민 치매예방, 치매친화적 환경 조성</li> <li>○ 복지관, 농업기술센터 등 협업을 통한 치매안심센터 외 서비스 제공을 위한 노력</li> </ul>
어려웠던 점	<ul style="list-style-type: none"> <li>○ 암 검진 대상자의 주소, 전화번호 불일치로 안내 어려움</li> </ul>

	<ul style="list-style-type: none"> <li>○ 정신질환에 대한 부정적인 인식이 대상자 등록·관리 거부로 이어져 정신상담이 어려움</li> <li>○ 코로나19에 따른 대면 사업 축소로 인해 원활한 프로그램 운영이 어려웠음</li> <li>○ 코로나19 예방수칙 준수하여 프로그램 개설 운영하였으나 갑작스런 확산으로 인해 마을 측에서 취소하는 등 주민집합에 어려움이 있었음</li> </ul>
한계점	<ul style="list-style-type: none"> <li>○ 검진홍보에도 불구하고 검진 받지 않음</li> <li>○ 코로나19로 다수를 대상으로 하는 대면사업에 한계가 있음</li> <li>○ 신규 대상자 발굴 어려움 및 다양한 걷기 프로그램 진행 어려움</li> <li>○ 코로나19 확산 및 거리두기로 인해 치매안심센터 운영 중단 (정식 업무개시는 5월부터)</li> </ul>
미달성사유 / 개선과제	<ul style="list-style-type: none"> <li>○ 암검진 연계 캠페인을 통해 검진 필요성 홍보, 문자, 전화 등 적극적 홍보로 암검진에 대한 인식 개선 필요</li> <li>○ 자살예방 사업 관련하여 보건소 및 정신건강복지센터의 지속적인 인식 개선 및 사업 홍보 활성화 필요</li> <li>○ 만성질환예방과 관련하여 적극적인 홍보활동 전개</li> <li>○ 경로당, 복지관 등 지역주민 생활터 방문하여 혈압·혈당 검사진행 추진</li> <li>○ 혈압·혈당 유증상자에 대한 적극적인 사후관리 필요</li> <li>○ 다양한 프로그램 개발을 통해 신규 대상자를 적극 발굴하고, 적극적인 홍보를 통해 사업 대상 확대 필요</li> <li>○ 치매안심센터 본소와 지리적 접근성이 떨어지는 분소 및 오지 경로당의 선별검사, 프로그램 운영 활성화를 통해 서비스 수혜 사각지대 주민의 지원 필요</li> </ul>

## 2. 제7기 지역보건의료계획의 개선방안

### 가. 제 7기 성과에 대한 자체평가

#### 1) 전략 I. 공공보건의료 확충을 통한 시민건강 인프라 구축

추진과제 1. 공공보건의료서비스 체계구축					
사업내용	<ul style="list-style-type: none"> <li>○ 공공보건 의료기관 기능 강화</li> <li>○ 의료취약지역 주민에 대한 찾아가는 건강관리사업</li> </ul>				
성과달성도	주요 지표	'22년 목표(A)	'22년 실적(B)	목표 달성도 (C=B/A)	지표 성격
	내과진료	64,500명	50,622명	78.5%	산출
	한방진료	2,150명	2,669명	124%	산출
	물리치료	2,300명	2,669명	117%	산출
	이동순회진료	700명	1,380명	197.1%	산출
연간 필요서비스 미치료율(%)	7%이하	7.0%	달성	산출	
잘된 점	<ul style="list-style-type: none"> <li>○ 코로나19로 인해 진료실적은 줄었으나 상대적으로 방문자는 충분한 진료시간과 양질의 보건의료서비스 제공으로 만족도가 높음</li> </ul>				

추진과제 1. 공공보건의료서비스 체계구축	
부족한 점	○ 2022년 5월 진료업무 개시에 대한 홍보 부족으로 성과 미달성 ○ 보건소 내원자 중 타부서의 보건의료서비스 연계가 부족함
개선과제	○ 진료 업무 홍보를 위해 문자 알림 서비스를 이용하여 홍보시행 ○ 만성질환의 경우 맞춤형 보건의료서비스를 지속적으로 받을 수 있도록 타부서 연계 및 홍보

추진과제 2. 취약계층 건강안전망 강화					
사업내용	○ 찾아가는 방문건강관리 사업의 확대로 보편적 건강관리서비스 제공				
성과달성도	주요 지표	‘22년 목표(A)	‘22년 실적(B)	목표 달성도 (C=B/A)	지표 성격
	방문건강관리 등록자 수	9,600가구	11,689가구	121%	산출
	방문건강관리 방문횟수	38,400회	54,487회	141%	산출
잘된 점	○ 지역사회자원 연계 통해 방문건강관리등록 대상자 발굴함 ○ 코로나19 상황에서도 대면·비대면으로 누락없이 건강관리서비스 사업 제공				
부족한 점	○ 코로나19로 인해 재가암 자조모임등 프로그램 활성화 떨어짐				
개선과제	○ 숨어 있는 의료 사각지대로 찾아가는 방문보건관리사업의 활성화 ○ 다양한 연계 자원 확보 및 대상자에게 질 높은 서비스 제공				

추진과제 3. 응급 및 재난발생대비 및 신속대응체계강화					
사업내용	○ 민·관 협력을 통한 재난의료지원, 신속·상시 대응체계 구축 ○ 폭염·한파로 인한 온열, 한랭질환 감시체계 운영 ○ 심폐소생술 상설교육장 운영 및 찾아가는 심폐소생술 교육장 운영				
성과달성도	주요 지표	‘22년 목표(A)	‘22년 실적(B)	목표 달성도 (C=B/A)	지표 성격
	재난응급훈련 실시	연1회 이상	1회	100%	산출
	구급차 지도·점검	연1회 이상	1회	100%	산출
	극한기온감시체계 보고 승인	100 %	100%	100%	산출
	응급처치 대응 능력 향상률	평균 75점 이상	81.47	108%	산출
잘된 점	○ 코로나19에 따른 비대면 심폐소생술 교육 실시 등 다양한 매체 활용				
부족한 점	○ 재난발생 시 신속·정확한 대응을 위해 연 2회 이상 재난응급훈련 교육 필요				
개선과제	○ 심폐소생술 교육 및 정기적인 재교육을 위한 시민홍보 강화 필요				

추진과제 4. 감염병 예방 및 대응체계 강화	
사업내용	○ 감염병 위기소통 강화를 위한 감염병 정보제공 및 예방교육 홍보 ○ 감염병 예방을 위한 건강 환경조성 ○ 예방접종대상 감염병 관리 ○ 결핵예방 및 관리사업

추진과제 4. 감염병 예방 및 대응체계 강화					
	○ 에이즈 및 성매개감염병 예방대책 강화 ○ 상시적 감염병 감시·대응체계 구축				
성과달성도	주요 지표	‘22년 목표(A)	‘22년 실적(B)	목표 달성도 (C=B/A)	지표 성격
	감염병예방교육 및 홍보	12회/연	45회	375%	산출
	취약지 방역소독	560회	587회	104%	산출
	감염병 살균소독 및 교육	100%	100%	100%	산출
	영유아 완전접종률(%)	94.2	90.51	96%	산출
	코로나19 예방접종률(%)	85	94.9	112%	산출
	결핵환자 접촉자 잠복결핵감염 검진율(%)	92	98.6	107.2%	산출
	청소년 에이즈 및 성매개감염병 홍보	8회	8회	100%	산출
	입국자추적조사	100%	100%	100%	산출
	역학조사완성도	80%	90.2%	112.8%	산출
	질병정보모니터요원교육	1회	0	0	산출
잘된 점	○ 감염병 위기소통 강화를 위한 감염병 정보제공 및 예방교육 홍보 <ul style="list-style-type: none"> <li>· 감염병 발생 시 소방, 민간 의료기관, 관련 부서간 비상연락망 구축으로 신속한 대응 체계 구축</li> <li>· 코로나19 등 감염병 유행, 예방, 정책 변화에 대한 홈페이지 게시, 보도자료 등 적극적인 홍보 시행</li> </ul> ○ 감염병 예방을 위한 건강 환경조성 <ul style="list-style-type: none"> <li>· 방역취약지 집중방역을 통한 해충 매개체로 인한 감염병 적극 예방</li> </ul> ○ 예방접종대상 감염병 관리 <ul style="list-style-type: none"> <li>· 보도자료, 우편, 문자, 전화, 방문 등 다양한 매체를 통해 적극적으로 예방접종 홍보하여 접종률 관리 강화</li> </ul> ○ 결핵예방 및 관리사업 <ul style="list-style-type: none"> <li>· 결핵환자 발생 시 초기 상담 및 관리, 약물복용 격려를 통한 지속적인 모니터링으로 가족 및 접촉자 관리를 통해 목표 달성</li> </ul> ○ 에이즈 및 성매개감염병 예방대책 강화 <ul style="list-style-type: none"> <li>· 전광판, SNS, 캠페인 등 다양한 방법을 통해 에이즈 익명 검사 안내</li> </ul> ○ 상시적 감염병 감시·대응체계 구축 <ul style="list-style-type: none"> <li>· 감염병 감시체계 상시 운영으로 감염병 발생에 신속 대응하여 지역사회 감염병 확산 방지 및 추가 전파 가능성 차단</li> </ul>				
부족한 점	○ 예방접종대상 감염병 관리 <ul style="list-style-type: none"> <li>· 영유아 완전접종률 90.51%로 목표치에 미치지 못함</li> <li>· 예방접종 대상자의 보호자 정보가 누락되거나 부정확하여 접종 안내에 어려움이 발생</li> </ul> ○ 상시적 감염병 감시·대응체계 구축				

추진과제 4. 감염병 예방 및 대응체계 강화	
	<ul style="list-style-type: none"> <li>· 잦은 담당자 변경으로 감염병 관련 전문지식 부족</li> <li>· 코로나19 확진자 급증에 따른 업무 조정 등으로 질병정보모니터요원 집합교육 미시행</li> </ul>
개선과제	<ul style="list-style-type: none"> <li>○ 신종감염병 발생 대응 역량을 높이기 위한 지속적인 교육 필요</li> <li>○ 민간 병의원 협조체계 강화 및 홍보 교육으로 감염병 적기 신고율 향상</li> <li>○ 영유아의 적기접종 안내가 원활할 수 있도록 보호자 정보 현행화와 지속적인 홍보 필요</li> <li>○ 결핵에 대한 지속적인 홍보를 통해 결핵 조기 검진 강화</li> <li>○ 학교, 회사 등에 에이즈 관련 교육 신청 장려</li> <li>○ 식중독과 관련된 병원, 식당, 단체급식소 등과 유기적인 신고체계 및 협조체계 유지</li> <li>○ 신속한 신고와 감시체계를 위한 정기적인 질병모니터요원 관리 교육 연 1회 시행</li> </ul>

## 2) 전략 II. 지역사회중심의 포괄적 예방서비스 활성화

추진과제 1. 건강생활실천 확산을 통한 시민건강증진					
사업내용	<ul style="list-style-type: none"> <li>○ 건강생활실천을 위한 생애주기별 맞춤형 프로그램 운영</li> <li>○ 캠페인 및 건강생활실천 환경 조성</li> <li>○ 예방중심의 평생 구강건강관리체계 강화</li> <li>○ 건강증진을 위한 금연, 절주 교육 및 지원 서비스 확대</li> </ul>				
성과달성도	주요 지표	'22년 목표(A)	'22년 실적(B)	목표 달성도 (C=B/A)	지표 성격
	걷기 실천율(%)	39	52.6	134.8%	산출
	점심식사 후 칫솔질 실천율(%)	69.7	71.2	102.1%	산출
	현재흡연율(%)	19.3이하	19.6	미달성	산출 (조율)
	연간음주자의 고위험 음주율(%)	18.8이하	19.0	미달성	산출 (조율)
	생애주기별 맞춤형 프로그램 운영	100,000명	115,586명	115.6%	산출
	건강생활실천 홍보 및 캠페인	30,000명	38,089명	126.9%	산출
잘된 점	<ul style="list-style-type: none"> <li>○ 시내버스, 아파트 타운보드 광고, 워크온 어플, 키오스크 광고 및 거리 캠페인 등을 통해 금연 및 절주에 대한 시민들의 인식을 제고하고 내소가 어려운 대상자들을 위해 문자·전화 등을 통한 지속적인 상담서비스를 제공</li> <li>○ 건강생활실천을 제고를 위해 접근성이 좋은 어플리케이션을 활용한 사업(워크온 챌린지 등)을 진행하여 걷기 실천율 향상에 기여</li> <li>○ 걷기 목표 달성 시 보상을 제공함으로써 시민들의 걷기에 대한 동기부여 및 건강생활실천을 향상에 기여</li> <li>○ 학생 및 노인을 대상으로 한 구강보건교육 등 다수의 프로그램을 운영하며 올바른 칫솔질 교육을 통한 구강보건증진에 기여</li> </ul>				

추진과제 1. 건강생활실천 확산을 통한 시민건강증진	
	<ul style="list-style-type: none"> <li>○ 생애주기별로 교육을 차별화·특화하여 대상자의 참여도 및 만족도 향상</li> <li>○ 스마트폰 어플리케이션, 찾아가는 캠페인 등 다양한 방법을 통한 홍보·캠페인을 진행함으로써 다양한 대상자들에게 홍보</li> </ul>
부족한 점	<ul style="list-style-type: none"> <li>○ 홍보·캠페인 등 대상자 확보를 위해 노력하였으나 상반기 코로나 확진자 폭증으로 금연·절주 클리닉이 중단되면서 내소 방문객 감소 및 대면 기피 등의 이유로 신규 등록자 확보 부진</li> <li>○ 코로나19 확산에 따른 대면 프로그램 운영의 어려움으로 인해 프로그램 참여자 수 감소 및 신규 대상자 발굴 부진</li> </ul>
개선과제	<ul style="list-style-type: none"> <li>○ 이동 금연클리닉 확대, 금연ON 앱을 활용한 비대면 금연 클리닉을 확대·실시하고 코로나19로 실적이 감소했던 내소 금연·절주클리닉을 활성화하여 지역 흡연자들의 금연시도율을 증가시키고 다양한 지역사회 홍보 및 캠페인 방안을 마련하여 흡연에 대한 시민 인식을 제고하여 실효성있는 금연사업 추진</li> <li>○ 걷기 코스 및 행사(챌린지 등) 다양화를 통한 대상자 동기부여 극대화</li> <li>○ 교육 대상 확대 및 신규 대상자 발굴을 통한 전 연령대의 보건 수준 향상</li> </ul>

추진과제 2. 질병예방을 위한 생애주기별 건강관리체계 구축					
사업내용	<ul style="list-style-type: none"> <li>○ 임신·출산·육아관련 건강관리서비스 제공으로 여성과 어린이의 건강증진</li> <li>○ 건강위험요인 조기발굴 위한 건강검진 체계화 및 검진을 향상</li> <li>○ 국가암 관리를 통해 암 예방 및 암을 조기에 발견·치료·관리하여 삶의 질 향상 도모</li> </ul>				
성과달성도	주요 지표	'22년 목표(A)	'22년 실적(B)	목표 달성도 (C=B/A)	지표 성격
	임산부 등록률(12주이내)(%)	57	61	107%	산출
	임산부 건강교실 운영	-	40회	-	
	모자보건사업 홍보·캠페인 운영	4회	5회	125%	산출
	일반건강검진 수검률(%)	36.3	35.1	84.6%	산출
	생애전환기건강검진수검률(%)	32.3	32.5	100%	산출
	영유아 건강검진수검률(%)	77	69.7	90.5%	산출
	국가 암검진 수검률(%)	43.6	42.6	97%	산출
	암예방교육 및 국가암검진 (암환자의료비지원)	600회	1141회	190%	산출
추적관리대상자 사후 관리율(%)	100	100	100%	산출	
잘된 점	○ 코로나19로 인해 중단되었던 임산부 건강교실 재운영				
부족한 점	○ 영유아 건강검진 수검률 감소				
개선과제	○ 검진 주기별 대상자 안내 문자 발송 및 영유아 건강검진 홍보 강화				

추진과제 3. 자살예방 및 정신건강 돌봄체계 강화					
사업내용	<ul style="list-style-type: none"> <li>○ 민·관 협력을 통한 생명존중문화 확산 및 자살고위험군 발굴체계 구축</li> <li>○ 보건·복지 통합서비스 제공으로 지역사회 기반 정신건강복지 전달체계 개선 및 사례관리 강화</li> <li>○ 재활을 위한 복지서비스 제공 및 당사자 역량강화로 정신질환자의 지역사회 복귀 강화</li> </ul>				
성과달성도	주요 지표	‘22년 목표(A)	‘22년 실적(B)	목표 달성도 (C=B/A)	지표 성격
	생명지킴이 양성자 수	9,000명	16,539명	183%	산출
	우울증상으로 인한 정신 상담률(%)	27.6	지역사회 건강조사 미산출		산출
	보고된 퇴원환자 연계율(%)	100	100	100%	산출
잘된 점	<ul style="list-style-type: none"> <li>○ 교육직 공무원 및 아동청소년 대상으로 학교 중심의 생명지킴이가 확대됨</li> <li>○ 퇴원한 환자에 대해 사후 관리함으로 지역사회 복귀 촉진 도모</li> </ul>				
부족한 점	<ul style="list-style-type: none"> <li>○ 대상자 등록·관리 거부로 정신상담 어려움</li> <li>○ 중독으로 입·퇴원이 반복되는 대상자의 경우 중독관리통합지원센터와 협력 필요</li> </ul>				
개선과제	<ul style="list-style-type: none"> <li>○ 공무원 생명지킴이 양성이 확대되면 효과적인 연계체계 확립 가능</li> <li>○ 보건소 및 정신건강복지센터의 지속적인 홍보 및 안내 활성화</li> </ul>				

추진과제 4. 지역사회 중심 통합적 만성질환 예방 관리체계 구축					
사업내용	<ul style="list-style-type: none"> <li>○ 심뇌혈관질환 예방 관리를 위한 지역사회 홍보 및 교육 활동 만성질환자의 조기발견과 캠페인을 통한 만성질환 예방관리 사업 추진</li> <li>○ 대사증후군 관리 사업을 통한 성인대상 만성질환 예방관리 추진</li> <li>○ 만성질환 합병증 검사 실시를 통한 자가 관리율 향상 및 합병증 발생 예방</li> </ul>				
성과달성도	주요 지표	‘22년 목표(A)	‘22년 실적(B)	목표 달성도 (C=B/A)	지표 성격
	고혈압 치료율(%)	93.4	95.7	102.4%	산출
	당뇨병 치료율(%)	93.4	90.7	97.1%	산출
	뇌졸중(중풍) 조기증상 인지율(%)	65.8	61.0	92.7%	산출
	심근경색 조기증상 인지율(%)	63.2	52.6	83.2%	산출
잘된 점	<ul style="list-style-type: none"> <li>○ SNS 및 신문보도 등 비대면 홍보 활동 다각화</li> <li>○ 일상생활 속에서 참여할 수 있는 비대면 교육 및 프로그램 진행</li> </ul>				
부족한 점	<ul style="list-style-type: none"> <li>○ 지역주민 생활터 방문 직접하여 진행하는 교육 및 홍보의 부족</li> </ul>				
개선과제	<ul style="list-style-type: none"> <li>○ 만성질환예방과 관련하여 적극적인 홍보활동</li> <li>○ 경로당, 복지관 등 지역주민 생활터 방문하여 혈압·혈당 검사진행</li> <li>○ 혈압·혈당 유증상자에 대한 적극적인 사후관리</li> </ul>				

3) 전략Ⅲ. 지역사회 건강관리체계 강화

추진과제 1. 민관 협력을 통한 건강생활실천 확산						
사업내용	○ 건강생활실천을 위한 지역사회 연계 나눔의 손길, 건강친구 봉사단					
성과달성도	주요 지표		‘22년 목표(A)	‘22년 실적(B)	목표 달성도 (C=B/A)	지표 성격
	지역사회연계	유관기관 간담회	4회	4회	100%	산출
		프로그램 연계 운영	17회	19회	111%	산출
잘된 점	○ 코로나19에도 불구하고 간담회 및 프로그램 운영의 목표치를 달성					
부족한 점	○ 코로나19로 인해 프로그램 운영 및 간담회 최소화로 적극적 활동이 아쉬움					
개선과제	○ ICT 기술을 활용한 비대면 의견교환 통로 마련 및 활성화 모색 필요함					

추진과제 2. 건강취약계층 의료-돌봄체계 강화						
사업내용	○ 재활보건사업 ○ 보건-복지 통합서비스					
성과달성도	주요 지표		‘22년 목표(A)	‘22년 실적(B)	목표 달성도 (C=B/A)	지표 성격
	장애인등록관리		1,886명	1,627명	86.2%	산출
	보건복지 통합서비스		528명	964명	182%	산출
잘된 점	○ 보건소 외 지역사회자원 연계하여 보건복지 통합서비스 제공 ○ 코로나19 상황에서도 건강취약계층을 위해 지속적인 방문 재활서비스 제공					
부족한 점	○ 장애인등록관리 대상자 발굴의 어려움으로 인한 등록관리 실적 미흡 ○ 전문재활센터 및 교육 등 재활 대상자 대상 자원 연계 부족					
개선과제	○ 장애인등록관리 대상자 발굴방안 모색 ○ 다양한 연계 자원 안내하여 대상자에게 질 높은 서비스 제공					

추진과제 3. 치매안심도시 구축						
사업내용	○ 치매가 있어도 안심되는 치매안심청주 구현을 위해 치매안심센터를 중심으로 조기에방에서 환자 발견, 치료에 이르는 치매통합관리서비스 제공체계 구축					
성과달성도	주요 지표		‘22년 목표(A)	‘22년 실적(B)	목표 달성도 (C=B/A)	지표 성격
	치매선별검사수진율(%)		18	5.87	32.61%	산출
	치매등록관리율(%)		50	27.24	54.48%	산출
잘된 점	○ 서비스 접근성을 높이기 위해 기존 인프라인 보건지소에 분소를 설치하여 운영하였으며, “마을로 찾아가는” 서비스 제공을 통해 치매관리사업 홍보 및 조기검진 활성화를 위해 노력함.					



추진과제 3. 치매안심도시 구축	
	<ul style="list-style-type: none"> <li>○ 복지관, 농업기술센터 등 협업을 통해 대상자에게 치매안심센터에 국한되지 않은 다양한 프로그램을 제공함.</li> <li>○ 선별검사 건수가 2021년도와 비슷하나(2021년도 11,170건, 2022년도 11,167건) 2022년도 코로나19 확산으로 치매안심센터 업무가 5월부터 정상운영된 것을 고려한다면 검진률 제고를 위해 적극적으로 노력했다고 할 수 있음</li> </ul>
부족한 점	<ul style="list-style-type: none"> <li>○ 코로나19 확산 및 거리두기 시행으로 외부 캠페인·홍보가 활발하게 진행되지 못함</li> <li>○ 전광판, TV, 버스·택시 등 비접촉 방식으로 홍보를 활성화 하였지만 젊은층 대상으로 한 홍보가 부족하여 연령별 홍보 방법의 다양화가 필요함</li> </ul>
개선과제	<ul style="list-style-type: none"> <li>○ 치매안심센터 본소와 지리적 접근성이 떨어지는 분소 및 오지 경로당의 선별검사 및 프로그램 운영 등으로 사각지대 주민의 치매예방 및 치매관리 서비스 지원이 필요함</li> <li>○ 치매선별검사 수진율 및 치매등록관리율 모두 ‘20년도부터 점차 증가 추세 이지만 코로나19 이전 상황처럼 활성화되기 위해 연령에 따른 적극적인 홍보활동으로 치매안심센터 및 치매예방·관리에 대한 홍보 및 관심 제고를 위한 노력이 필요함</li> </ul>

추진과제 4. 건강위해 환경 개선을 통한 건전한 의료풍토 조성					
사업내용	<ul style="list-style-type: none"> <li>○ 의약업소 지도 관리</li> <li>○ 의약품 안전관리를 위한 교육 및 홍보</li> <li>○ 보건진료소 및 공중보건 의사에 대한 직무교육 및 지도점검</li> </ul>				
성과달성도	주요 지표	‘22년 목표(A)	‘22년 실적(B)	목표 달성도 (C=B/A)	지표 성격
	의료기관 등 의료법 위반율(%)	5%이하	2%	100%	산출
	의약품 등 판매업소 약사법 위반율(%)	4%이하	1%	100%	산출
	약물 오남용 예방 및 불법 마약류 퇴치 캠페인 실시 횟수	4회	8회	200%	산출
잘된 점	<ul style="list-style-type: none"> <li>○ 의료기관, 의약품 판매업소를 정기적으로 지도점검하여 필요시 현장 시정 조치와 행정지도를 실시하고 관련법 개정 및 준수사항을 안내하는 등 사전 예방활동을 강화</li> <li>○ 의료기관 자율점검 실시로 의료기관의 책임성 및 자율적 관리능력을 배양</li> <li>○ 업소 지도점검으로 소비자의 안전성을 높이고 위해성을 없애는 의약복지 실현</li> </ul>				
부족한 점	<ul style="list-style-type: none"> <li>○ 자율점검 참여업소의 일부 형식적인 답변으로 인한 점검 실효성 문제로 효과적인 자율점검 방법 모색 필요</li> </ul>				
개선과제	<ul style="list-style-type: none"> <li>○ 신규 개설 당시 관련법 준수사항에 대해 사전 고지</li> <li>○ 관련법 개정사항 안내와 빈번한 위반사례를 중심으로 준수사항 홍보</li> <li>○ 의·약무 관련 단체를 통해 자율지도 기능 강화</li> </ul>				

## 나. 제 8 기 지역보건의료계획 반영사항

제7기 주요 개선과제	제 8기 지역보건의료계획 반영사항
· 진료 업무 홍보 활성화 필요	→ · 문자 알림 서비스를 이용하여 홍보 시행
· 심폐소생술 상설교육장 운영 및 찾아가는 심폐소생술 교육장 운영	→ · 건강생활지원센터 확대로 지역밀착형 소생활권 중심 건강증진서비스 제공
· 만성질환의 경우 맞춤형 보건의료서비스를 지속적으로 받을 수 있도록 타부서 연계 및 홍보	→ · 만성질환자 등록 관리 및 교육
· 공무원 생명지킴이 양성 확대로 효과적인 연계체계 확립 필요	· 공무원 및 다양한 분야의 생명지킴이 양성
· 보건소 및 정신건강복지센터의 지속적인 홍보 및 안내 활성화	→ · 정신건강 인식 개선 및 자살고위험군 발굴, 등록관리
· 신종감염병 발생 대응 역량을 높이기 위한 지속적인 교육 필요	→ · 담당자 교육 및 대응 역량 강화를 통한 감염병 상시 감시 및 관리
· 민간 병의원 협조체계 강화 및 홍보 교육으로 감염병 적기 신고율 향상	→ · 언론보도, 인형극 등 캠페인 실시, 홍보부스 설치
· 보호자 정보 현행화와 지속적인 홍보·안내로 영유아의 적기접종 유도	→ · 결핵 등, 에이즈 인식개선 교육
· 결핵에 대한 지속적인 홍보를 통해 결핵 조기 검진 강화	→ · 환자, 접촉자 관리 및 역학조사 실시 강화
· 학교, 회사 등에 에이즈 관련 교육 신청 장려	→ · 취약지역 주민 결핵 이동검진 실시
· 검진 주기별 대상자 검진 안내 강화 필요	→ · 캠페인, 어플 활용 알림 서비스를 이용하여 홍보 시행
· 건강생활실천을 향상 및 지속적 유지	→ · 건강실천 분위기 조성 및 건강리더 육성
· 장애인등록관리 대상자 발굴방안 모색	→ · 생활지원사, 방문간호사 등을 활용한 수요 맞춤형 보건복지 연계 서비스 제공
· 숨어 있는 의료 사각지대에 대한 찾아가는 방문보건관리사업의 활성화	→ · 찾아가는 치매 예방 교육 및 검사
· 치매안심센터 본소와 지리적 접근성이 떨어지는 사각지대 주민의 치매예방 및 치매관리 서비스 지원이 필요함	→ · 정기적 경로당 순회
· 치매안심센터 및 치매예방·관리에 대한 홍보 및 관심 제고를 위한 노력이 필요함.	→ · 치매안심센터 기반 치매환자 맞춤형 보건의료 서비스 제공 강화
· ICT 기술을 활용한 비대면 소통 통로 마련 및 활성화 모색 필요	→ · 모바일 헬스 플랫폼 활성화

더좋은 **청주** 행복한 **시민**



## 제 8 기 지역보건의료계획 정책방향 및 추진전략

『제8기 청주시 지역보건의료계획(2023~2026)』

1. 청주시 지역보건의료 정책방향
2. 제8기 지역보건의료계획 추진전략



## Ⅲ. 제8기 지역보건의료계획 정책방향 및 추진전략

### 1. 청주시 지역보건의료 정책방향

#### 가. 중앙정부의 정책적 방향성

##### 1) 제8기 지역보건의료계획 수립에 대한 중앙정부의 정책방향

##### (1) 건강수명 연장 및 지역사회 건강형평성 제고

- 지역사회 감염병 대응 및 보건의료 역량 강화
- 지역사회 기반 건강증진 체계 구현
- 지역 내 다문화 협력을 통한 삶의 질 향상
- 지역사회 건강, 보건의료 정책기반 강화

##### (2) 제5차 국민건강증진종합계획(HP2030) 비전과 목표

- (비전) 모든 사람이 평생 건강을 누리는 사회
- (총괄목표)
  - 건강수명 연장, 건강형평성 제고
  - 건강생활실천, 정신건강관리, 비감염성 질환 예방관리, 감염 및 기후변화성 질환 예방관리, 인구집단별 건강관리
  - 건강친화적 환경 구축

##### (3) 제2차 공공보건의료계획의 비전과 목표

- (비전) 모든 국민이 필수보건의료 보장으로 포용적 건강사회 실현
- (정책목표)
  - 누구나 어디서든 이용할 수 있는 공공보건의료
  - 양질의 적절한 공공보건의료 제공
  - 공공보건의료의 효과적 협력 및 운영 제고
- 주요 분야 및 추진 과제

3대 분야	추진과제
I. <규모·양> 필수의료 제공 체계확충	· 공공보건의료 수행기관 확충 및 역할 정립 · 지역 완결적 필수중증의료 보장 · 건강 취약계층 및 수요 증가 분야 지원 · 공중보건위기 대응 체계 구축 및 역량 강화

3대 분야	추진과제
II. <역량·질> 공공보건의료 역량 강화	<ul style="list-style-type: none"> <li>· 공공보건의료 인력 양성 및 지원</li> <li>· 공공의료기관 운영 개선 및 역량 강화</li> <li>· 국립중앙의료원 및 국립대학병원의 공공적 역할 확대</li> <li>· 첨단 정보통신기술 활용 강화</li> </ul>
III. <협력·지원> 공공보건의료 제도 기반 강화	<ul style="list-style-type: none"> <li>· 협력 및 지원 기반 확대</li> <li>· 재원 및 유인 체계 강화</li> <li>· 평가 체계 정비</li> </ul>

## 나. 청주시 보건의료분야 정책방향

### 1) 청주시 민선 8기 지역공공보건의료분야 정책적 방향성

(1) 정부의 공공의료 책임성 강화 정책 실현과 함께 시민의 건강한 삶을 확보하기 위해 고른 건강 형평성을 달성하기 위한 기능 확대

- 보편적 의료보장을 위한 공공의료기관 확충 및 맞춤형 의료서비스를 확대하여 취약한 공공보건의료 기반을 다지고 필수 의료서비스 및 건강서비스를 강화하고자 하였음

(2) 수요자 중심 공공의료서비스 강화 및 보건의료 인프라 확충

- 읍면동 보건지소를 건강생활지원센터, 건강증진형 보건지소 등의 기능전환을 통하여 건강증진, 사전예방 중심 체제로 강화
- 보건소, 보건지소 등 지역보건 의료기관의 낙후 시설개선 및 장비·차량 등 기능보강, 신규설비 지원을 통한 보건의료서비스 질 향상 도모

(3) 취약계층 의료 안전망, 취약지역 건강서비스 제공체계 마련, 보건 의료복지 통합서비스 제공을 통한 지역의료안전망 구축

(4) 지속가능한 방역체계 구축 및 감염병 감시·대응체계 상시 운영

- 코로나19 및 기타 감염병 대응을 위한 방역체계와 민-관 협력체계를 더욱 공고히 구축하여 감염취약지 관리, 고위험군 신속대응반 운영 및 선제검사, 신종변이 감시 등 지속가능한 방역관리 강화
- 해외감염병 국내 유입 및 신종·변종 감염병, 기후변화에 따른 감염매개체 증가 등으로 인한 새로운 팬데믹에 신속 대응하기 위하여 감염병 상시 감시·대응체계 운영

(5) 예방적 건강관리 강화 및 맞춤형 건강관리 체계 구축

- 예방적 건강관리를 중점으로 생활 속에서 실천가능한 건강생활 프로그램을 운영하고 독거노인, 이동불편자, 의사소통이 불편하여 의료접근성이 낮은 취약지역 및 계층을 위한 방문건강 관리서비스 강화
- 노인, 여성, 아동 등 생애주기별, 집단 특성별 맞춤형 건강관리를 통하여 지역 주민의 건강생활 만족도 향상
- 정신건강에 대한 적극적 홍보로 선입견 개선 및 정신질환자, 자살고위험군 지원 강화 및 코로나19 또는 경제 침체 장기화로 인한 우울증 등에 대한 회복 지원
- 다양한 치매예방관리 활동을 통하여 치매발생 위험요인 사전 관리 및 치매에 대한 부정적 인식 개선, 치매 친화적 지역사회 조성 노력

(6) 스마트 건강관리 서비스 및 다양한 비대면 사업 활성화

- ICT 기술 활용을 통한 모바일 헬스케어 사업, 워크온 앱을 활용한 건강걷기 등 정보통신기술을 적극 활용한 건강관리 서비스 확대
- 온라인 보건교육 및 상담, 앱(Application)을 이용한 비대면 건강프로그램 운영 등 비대면 사업 발굴 시행

다. 청주시 민선 8기 보건의료분야 주요 공약사항

1) 건강생활지원센터 단계적 전환

(1) 필요성

- 의료접근성 향상 및 만성질환 유병률 증가 등 보건의료 환경변화에 따른 보건 지소의 역할 및 기능 변화
- 단순 진료 기능에서 확장된 보건지소의 다양한 역할 수행 필요
- 기존 보건지소 인프라를 중심으로 건강증진 기능을 확대하여 지역밀착형 소생활권 중심 건강증진서비스 제공체계 구축

(2) 사업 내용

- 도시보건지소의 건강생활지원센터 기능 전환(용암·강서지소)
- 각 구별 일반보건지소 1개소를 거점 건강증진형보건지소로 전환
- 지역수요 및 여건을 반영한 특화사업 추진

2) 읍면동 보건지소 운영실태 조사 및 기능 수요분석

(1) 필요성

- 지역 여건 및 주민 요구에 부합하는 보건지소의 새로운 역할 모색을 위해 자체 실태조사 외 체계적 분석 필요

(2) 사업 내용

- 조사결과를 토대로 거점 건강증진형보건지소 전환지 선정 및 주민 요구를 반영한 보건지소 사업 추진

라. 제 8 기 지역보건의료계획 방향 설정을 위한 기본 원칙

- 제8기 중앙 정책방향과 HP2030 등을 준수
- 지역주민 및 보건유관기관 설문조사 결과의 적극적 반영
- 제7기 평가결과에 도출된 문제점 개선
- 청주시 민선 8기 시정 방향의 반영

⇒ 이를 통해 궁극적으로 ‘균형적 보건의료 보장으로 건강청주 구현’ 을 추구하고자 함



## 2. 제8기 지역보건의료계획 추진전략

<b>비전</b>	<b>균형적 보건의료 보장으로 건강청주 구현</b>
-----------	------------------------------



<b>기본방향</b>	<ul style="list-style-type: none"> <li>• 누구에게나 원하는 때에 적합한 공공 의료 서비스 제공</li> <li>• 시민중심 건강생활환경 조성</li> <li>• 건강 불평등성 해소</li> </ul>
-------------	---

<b>[전략 1] 균형적 의료서비스 제공 및 역량 강화</b>
<ul style="list-style-type: none"> <li>가. 정신건강 인식개선 및 자살예방 서비스 강화</li> <li>나. 만성질환 예방 및 관리 체계구축</li> <li>다. 건강위해요인 감소를 위한 의료풍토 조성</li> <li>라. 응급 및 재난 대비 신속대응체계 강화</li> <li>마. 지속가능한 감염병 대응 역량 강화</li> </ul>

<b>[전략 2] 능동적 건강생활 실천 환경 조성</b>
<ul style="list-style-type: none"> <li>가. 수요자중심 공공보건의료기관 역할 확대</li> <li>나. 시민중심 건강거버넌스 활성화</li> <li>다. 생애주기에 따른 건강증진 프로그램 시행</li> </ul>

<b>[전략 3] 취약계층 밀착관리로 의료사각지대 해소</b>
<ul style="list-style-type: none"> <li>가. 의료 취약계층 건강권 증진</li> <li>나. 치매예방관리 종합 지원체계 구축</li> <li>다. ICT 기술을 활용한 건강관리 확대</li> </ul>



더좋은 **청주** 행복한 시민

## IV

# 추진전략 및 세부 추진과제

『제8기 청주시 지역보건의료계획(2023~2026)』

1. 추진전략 및 추진과제
2. 세부과제



## IV. 추진전략 및 세부 추진과제

### 1. 추진전략 및 추진과제

#### 가. 전략 1: 균형적 의료서비스 제공 및 역량 강화

- 기본 방향: 청주시민 모두가 필요한 양질의 보건의료서비스를 받을 수 있도록 지역주민 균형적 의료서비스 제공

#### 1) 추진과제 ① - 정신건강 인식 개선 및 자살예방 서비스 강화

##### (1) 필요성

- 자살고위험군에 대한 개입으로 소중한 생명보호 및 생명문화 확산  
(2021년 10만명당 자살률 전국 22.1명, 충북 27.1명 청주시 23.3명)
- 정신질환 응급의료지원체계 및 지역사회 네트워크 구축
- 정신장애인의 지역사회 생활보장 등 정신건강안전망 강화 필요

##### (2) 주요 추진 내용

- 정신건강에 대한 시민의 인식 개선과 자살예방을 위한 각 기관과의 유기적 연계 강화
- 통합적인 정신질환자 관리체계구축
- 지역사회 정신건강 관련기관 연계체계강화
- 정신질환에 대한 수용적인 지역사회 분위기 조성
- 생애주기별 맞춤형 정신건강 문제의 예방, 조기발견, 상담 및 치료
- 자살고위험군 발굴, 등록관리
  - 자살예방 네트워크 구축
  - 생명지킴이 양성으로 자살고위험군 발굴 및 연계시스템 구축
- 중증정신질환자 회복 지원

#### 2) 추진과제 ② - 만성질환 예방 및 관리 체계구축

##### (1) 필요성

- 청주시의 주요 사망원인 중 하나인 심뇌혈관질환의 질병부담을 줄이기 위해서 선형질환인 고혈압·당뇨병의 조기 발견 및 관리가 필요
- 1인 가구 및 독거노인의 증가 등 인구·거주환경 변화에 따라 가족에게 의존하던

건강관리를 제도적으로 뒷받침할 건강관리 체계 필요

(2) 주요 추진 내용

- 심뇌혈관질환예방 및 관리를 위한 인식개선 강화
  - 심뇌혈관질환 공개강좌 실시, 지역주민 교육 사업 추진
- 고혈압, 당뇨병 만성질환자 관리 강화
  - 고혈압, 당뇨병 환자 등록 관리 및 교육
  - 자가관리 프로그램 확대 운영
- 만성질환 합병증 조기발견 및 예방
  - 각종 대중매체, 마을회관 방송 등을 이용한 심뇌혈관 및 뇌졸중 조기 증상 홍보 강화

3) 추진과제 ③ - 건강위해요인 감소를 위한 의료풍토 조성

(1) 필요성

- 의료기관에 대한 지속적인 지도·관리를 통해 시민들에게 양질의 의료서비스 제공 및 건전한 의료문화 조성

(2) 주요 추진 내용

- 의약업소 지도관리
  - 무면허 의료행위 등 금지 위반 여부
  - 의료기관 개설자 준수사항 이행 여부
  - 응급환자 진료거부 및 이와 관련 행위
  - 불법 의료광고 행위
  - 기타 의료법 관련 법률 위반 사항 등
- 의약품 안전관리를 위한 교육 및 홍보
  - 약물 오남용 예방 및 불법 마약류 퇴치관련 캠페인 실시
  - 타 부서 사업 시 연계하여 교육 및 홍보물 배부 등

4) 추진과제 ④ - 응급 및 재난 대비 신속대응체계 강화

(1) 필요성

- 대형병원, 고층빌딩, 아파트 화재 등 최근 각종 대형재난 발생과 관련, 재난 발생 시 응급의료지원체계 강화 필요성 대두
- 전국적으로 심장정지 발생 건수가 21,905건(2008년)→29,356건(2013년)→29,262건(2017년)→30,782건(2019년)→31,652건(2020년)으로 증가하는 추세를 보임

- 심폐소생술을 시행하지 않은 경우에 비해 생존율은 약 1.9~3.3배, 뇌기능 회복률은 약 2.8 ~ 6.2배 높게 나타남

<출처 : 질병관리청, 급성심장정지조사 통계정보보고서, 2021>

(2) 주요 추진 내용

- 재난현장 신속대응반 구성 및 운영
- 구급차 지도·점검
- 심폐소생술 상설 교육장 운영 및 교육 진행 실시

5) 추진과제 ⑤ - 지속가능한 감염병 대응 역량 강화

(1) 필요성

- 적기 예방접종관리로 건강취약계층인 노인·영유아의 감염병 사전 예방
- 다제내성결핵환자 및 해외 유입환자의 증가와 향락산업의 지속, 성에 대한 개방적 인식 변화로 결핵과 AIDS/성매개 감염병 관리 필요
- 신종·변종 감염병의 지속 발생으로 감염질환에 대한 예방활동을 지속·강화하여 시민 생명 보호

(2) 주요 추진 내용

- 청주시민의 면역력 강화를 위한 예방접종률 향상
- 결핵조기 발견을 위한 이동검진 및 잠복결핵 감염 검진 실시
- 에이즈/성매개 감염병 관리
- 감염병 상시 예방 및 취약지역 방역 강화

나. 전략 2: 능동적 건강생활 실천 환경 조성

- 기본 방향: 건강환경 조성과 주민주도형, 지역사회 중심의 통합적 건강관리 체계 구축을 통한 시민의 건강수준 향상

1) 추진과제 ① - 수요자중심 공공보건의료기관 역할 확대

(1) 필요성

- 의료접근성 향상 및 만성질환 유병률 증가 등 보건의료 환경변화에 따른 단순 진료 기능에서 「건강생활지원센터」 및 「건강증진형 보건지소」 로의 보건지소 역할 및 기능 변화 필요
- 기존 보건지소 인프라를 중심으로 건강증진 기능 확대하기 위함

(2) 주요 추진 내용

- 건강생활지원센터 운영과 주민참여형 보건지소 기능 전환으로 만족도 높은 지역밀착형 소생활권 중심 건강증진서비스 제공체계 구축

2) 추진과제 ② - 시민중심 건강거버넌스 활성화

(1) 필요성

- 건강문제 해결이 질병치료에서 예방으로 패러다임이 전환되면서 시민이 건강 증진 정책에 자발적으로 참여하고 변화를 도모하는 여건 조성 필요
- 청주시 주요 사망원인(암, 심뇌혈관질환, 호흡기질환)의 예방을 위해서는 선형 질환관리와 생활습관개선이 중요함. 특히 흡연, 고위험음주자, 낮은 활동량, 비만 등의 건강문제 해결을 위해 다양한 측면의 건강 프로그램을 추진 필요

(2) 주요 추진 내용

- 주민참여형 건강마을 공동협의체 활성화
  - 의료 사각지대 해소, 건강생활실천 참여 확산, 비상사태 지역민 건강보호, 지역 건강수준 향상을 위한 활동
- 보건의료현안에 대한 방안 마련을 위한 주민의견 수렴 통로
- 시민건강학교 운영
  - 지역사회 주민 및 각종 모임 리더들을 대상으로 건강 역량 강화를 위한 교육 과정 운영
  - 지역주민의 건강문제 파악, 건강과 지역의 환경문제 파악, 건강관련 다양한 정보로 구성된 해당 지역 맞춤 교육 커리큘럼 구성
- 우리마을 건강지킴이의 양성·활용을 통한 주민참여형 건강증진 사업의 추진
- 금연, 걷기 등 생활습관개선을 위한 건강생활 실천 환경조성
  - 노담도시(NO-담배) 청주만들기, 걷기챌린지 실시
  - 노년층 이용시설을 이용한 건강교육 프로그램, 청년 및 중장년층 대상의 모바일 헬스케어 프로그램, 초등학교 돌봄교실 연계한 ‘건강한 돌봄놀이터’ 운영 등 연령별 수요자 맞춤형 건강증진 프로그램 운영

3) 추진과제 ③ - 생애주기에 따른 건강증진 프로그램 시행

(1) 필요성

- 연령별, 직업별 직면하는 주요 건강문제에 대한 적절한 건강증진 프로그램 필요



(2) 주요 추진 내용

- 건강생활지원센터 운영으로 만족도 높은 지역밀착형 소생활권 중심 건강증진 서비스 제공체계 구축
- 미숙아 출생보고에 따라 대상자에게 신청 안내 및 의료비 지원
- 모자보건사업 홍보 캠페인 및 임산부 건강교실 운영
- 난임부부 시술비 지원 확대
- 청장년층 직장인 만성질환 예방 관리, 건강실천관리
- 성인, 노령층의 암 및 일반 건강검진을 향상을 통해 중요 질환 조기발견 및 치료

**다. 전략 3: 취약계층 밀착관리로 의료사각지대 해소**

- 기본 방향: 보건의료 서비스의 공공성과 균형적 제공 및 청주시민의 화합과 공동체 의식함양을 위함

1) 추진과제 ① - 의료 취약계층 건강권 증진

(1) 필요성

- 취약계층의 의료접근성이 낮아 의료격차가 점차 커지고 있으며 노령화 지속, 장애인 및 저소득층, 외국인, 다문화 가구의 의료 서비스 수요가 지속적으로 증가하고 있음
- 거동불편시민, 교통수단 미흡지역, 의료취약계층을 대상으로 의료서비스를 적극적으로 제공함으로 시민들의 건강 향상에 기여

(2) 주요 추진 내용

- 장애인 재활병원 건립을 통한 장애인에 대한 공공의료 전달체계 확립
- 장애인 돌봄, 장애인 가족 지원 제도 확충을 통한 장애인 의료복지 수준 향상
- 생활지원사, 방문간호사 등을 활용하여 취약계층 1:1 모니터링 및 수요 맞춤형 보건 복지 연계 서비스 제공

2) 추진과제 ② - 치매예방관리 종합 지원체계 구축

(1) 필요성

- 청주시 65세이상 노인 116,012명 중 10.38%인 12,040명(2021년 기준)이 치매 환자로 매년 증가 추세이며 치매관리를 위한 사회적 비용도 1인당 2,061만원(2020년 기준)으로 높은 부담이 되므로 지역사회 차원의 체계적인 예방과 관리가 필요

- 지리적 접근성이 떨어지거나 노인인구 수가 많은 읍면동을 중심으로 방문 검진을 활성화하여 지리적 장애를 극복하고 건강 불평등 및 치매관리 사각지대 해소

(2) 주요 추진 내용

- 치매예방관리 One-stop 서비스 제공
  - 치매안심센터 기반 치매예방 보건의료 서비스 제공
  - 치매헬퍼 양성 및 교육 홍보를 통한 치매인식개선사업
- 거동불편 노인 및 가족 요청시 찾아가는 치매 예방 교육 및 검사
- 치매 예방 및 검진을 위한 정기적 경로당 순회

3) 추진과제 ③ - ICT 기술을 활용한 건강관리 확대

(1) 필요성

- ICT 기술을 활용한 모바일 헬스케어 플랫폼을 통해 공공형 건강관리 서비스를 제공함으로써 비대면 자가진단으로 건강수준 향상 도모

(2) 주요 추진 내용

- 비대면 금연교실, 영양교실, 걷기 동아리, 돌발미션 등 활용
- 직장인, 청년층 대상 모바일 헬스케어 사업 추진
- 지역주민 생활상태 및 건강상태 비대면 확인

## 2. 세부과제

### 가. 추진전략 및 추진과제별 세부과제

<b>추진전략</b>
<b>1. 균형적 의료서비스 제공 및 역량 강화</b>
<b>추진과제</b>
① 정신건강 인식 개선 및 자살예방 서비스 강화 ② 만성질환 예방 및 관리 체계구축 ③ 건강위해요인 감소를 위한 의료풍토 조성 ④ 응급 및 재난 대비 신속대응체계 강화 ⑤ 지속가능한 감염병 대응 역량 강화

세부과제	담당부서
①-1 생명존중문화 확산 및 자살고위험군 발굴체계 강화 ①-2 생애주기별 맞춤형 정신건강증진사업	청주시 보건소
②-1 고혈압·당뇨·심뇌혈관질환 예방 관리 및 홍보 강화 ②-2 대사증후군 관리 사업	
③-1 의약업소 지도관리 및 의약품 안전관리를 위한 교육 및 홍보	
④-1 신속·상시대응체계 구축 및 심폐소생술 교육장 운영	
⑤-1 예방접종률 향상으로 면역력 강화 ⑤-2 감염병 상시 예방 및 건강환경 조성	

추진전략	
2. 능동적 건강생활 실천 환경 조성	
추진과제	
① 수요자중심 공공보건의료기관 역할 확대 ② 시민중심 건강거버넌스 활성화 ③ 생애주기에 따른 건강증진 프로그램 시행	
세부과제	담당부서
①-1 주민참여형 보건지소 기능 전환	청주시 보건소
②-1 지역사회 연계 및 건강리더 육성	
③-1 산모와 어린이 건강증진 ③-2 성인·노령층 건강증진 ③-3 국가 건강검진 확대 및 사후관리 강화	

추진전략	
3. 취약계층 밀착관리로 의료사각지대 해소	
추진과제	
① 의료 취약계층 건강권 증진 ② 치매예방관리 종합 지원체계 구축 ③ ICT 기술을 활용한 건강관리 확대	

세부과제	담당부서
①-1 찾아가는 방문건강관리사업 확대	청주시 보건소
①-2 취약계층 보건의료 서비스 지원 강화	
②-1 치매통합지원서비스 체계 구축	
③-1 헬스케어 어플 개발 및 이용 촉진	

## 나. 세부과제 주요내용

추진전략	<b>1. 균형적 의료서비스 제공 및 역량 강화</b>	
추진과제	① 정신건강 인식 개선 및 자살예방 서비스 강화	
세부과제	①-1 생명존중문화 확산 및 자살고위험군 발굴체계 강화	
추진배경	<ul style="list-style-type: none"> <li>○ 청주시 자살률(조사망률)은 2017년 24.4명, 2018년 28.5명, 2019년 26.5명, 2020년 23.6명, 2021년 25.5명으로 2021년에 다시 증가를 보임 &lt;출처: 통계청, 사망원인통계, 2022&gt;</li> <li>· 자살은 다차원적인 문제로 통합적인 공동대응 위한 네트워크 구축 필요</li> <li>· 자살의 사회적 심각성, 인식개선 및 생명지킴이 양성 확대 필요</li> <li>○ 우울감은 자살생각의 주요원인으로 정신건강을 위한 전문가 상담 및 치료 연계, 사례관리 필요</li> </ul>	
과제목표	○ 통합적인 정신건강 서비스 제공과 자살고위험군에 대한 개입으로 소중한 생명 보호 및 생명문화 확산	
대 상	<ul style="list-style-type: none"> <li>○ 정신질환자 및 가족, 지역주민</li> <li>○ 자살고위험군: 자살시도자, 자살 위험자, 자살자· 자살시도자의 가족</li> <li>· 유가족의 자살위험도는 일반인의 8.3배, 41.7%가 우울증을 경험하므로 정신건강관리가 중요함 &lt;출처: 보험연구원, 2017&gt;</li> </ul>	
주요 내용	'23년	<ul style="list-style-type: none"> <li>○ 자살의 사회적 심각성, 예방을 위한 인식개선 및 생명사랑 홍보활동 강화</li> <li>· 자살예방 및 생명존중 인식 개선위한 홍보 캠페인 실시</li> <li>· 1인가구 등 지역주민의 정신건강증진을 위한 교육 및 홍보 실시</li> <li>○ 지역주민의 정신질환자 및 정신건강복지센터 서비스에 대한 올바른 이해와 인식 개선을 위한 홍보 및 교육 실시</li> <li>○ 자살예방 생명지킴이 양성 및 자살고위험군 연계 활동 지원 강화</li> <li>· 생명지킴이(게이트키퍼) 양성: 자살예방활동을 위한 교육 실시 및 시민 인식개선 도모</li> <li>· 생명지킴이 양성교육: '생명배달' (보건복지부 자살예방인증 교육 프로그램)</li> <li>· 생명지킴이 심화교육 실시 및 분기마다 교육 시행</li> <li>· ZOOM, 생명지킴이 온라인 콘텐츠 활용을 통한 생명지킴이 양성</li> <li>· 생명지킴이 활동 지원 정기적으로 자살관련 정보 문자 발송 등</li> </ul>
	'24년	<ul style="list-style-type: none"> <li>○ 지역사회 자살예방 네트워크 구축</li> <li>· 경찰·소방·의료기관·행정기관·복지관 등 민·관 네트워크 구축</li> <li>· 119소방 독거노인 관리 서버 연계 구축</li> <li>· 자살고위험군 발굴 및 위기 대응시 공동 대응, 통합사례관리 실시</li> </ul>

	‘25년	<ul style="list-style-type: none"> <li>· ZOOM을 통한 비대면 자살예방 네트워크 실무자 회의 진행</li> <li>○ 우울감, 자살위험성 스크리닝 실시</li> </ul>	<table border="1"> <tr> <th>우울감(PHQ-9)</th> <th>자살위험성</th> </tr> <tr> <td> <ul style="list-style-type: none"> <li>· 9문항: 4점 리커트 척도(0~27점)</li> <li>· 기분(3), 불면(1), 피곤(1), 식욕(1), 집중(2), 자살(1)</li> <li>· 총점 10점이상 또는 자살 문항이 1점 이상인 경우 자살위험성 검사 시행</li> </ul> </td> <td> <ul style="list-style-type: none"> <li>· 6문항: 아니오/예 선택(0~33점)</li> <li>· 자살 생각(2), 시도(1), 계획(1), 시행(1), 자해(1)</li> <li>· 10점이상 고위험군</li> </ul> </td> </tr> </table>		우울감(PHQ-9)	자살위험성	<ul style="list-style-type: none"> <li>· 9문항: 4점 리커트 척도(0~27점)</li> <li>· 기분(3), 불면(1), 피곤(1), 식욕(1), 집중(2), 자살(1)</li> <li>· 총점 10점이상 또는 자살 문항이 1점 이상인 경우 자살위험성 검사 시행</li> </ul>	<ul style="list-style-type: none"> <li>· 6문항: 아니오/예 선택(0~33점)</li> <li>· 자살 생각(2), 시도(1), 계획(1), 시행(1), 자해(1)</li> <li>· 10점이상 고위험군</li> </ul>				
	우울감(PHQ-9)	자살위험성										
<ul style="list-style-type: none"> <li>· 9문항: 4점 리커트 척도(0~27점)</li> <li>· 기분(3), 불면(1), 피곤(1), 식욕(1), 집중(2), 자살(1)</li> <li>· 총점 10점이상 또는 자살 문항이 1점 이상인 경우 자살위험성 검사 시행</li> </ul>	<ul style="list-style-type: none"> <li>· 6문항: 아니오/예 선택(0~33점)</li> <li>· 자살 생각(2), 시도(1), 계획(1), 시행(1), 자해(1)</li> <li>· 10점이상 고위험군</li> </ul>											
‘26년	<ul style="list-style-type: none"> <li>○ 자살고위험군 사례관리</li> <li>· 자살 고위험군 발굴 및 전문가 상담, 외래 및 입원치료 연계</li> <li>· 우울증환자 치료관리비 지원 및 센터 등록 사례관리 실시</li> <li>○ 자살유가족 원스톱 서비스 지원사업</li> <li>· 자살유가족 심리, 정서지원(애도상담 및 프로그램 제공, 자조모임 등)</li> <li>· 환경·경제지원(일시주거비, 치료비, 법률행정비 등)</li> <li>· 복지서비스 연계(기초생활보장, 긴급복지 등)</li> </ul>											
자원 투입 계획	구분		2023	2024	2025	2026	비고					
	인력(명)		69	69	69	69						
	예산 (백만원)	국비	207	211	215	219						
		지방비	514	524	534	545						
		전체	721	735	749	764						
추진체계	참여기관		기관별 역할, 민관협력 및 주민참여방법									
	충북교육청 용암종합사회복지관		· 자살고위험군 연계 및 지역자원제공									
	청주동부소방서 청주서부소방서		· 응급개입 및 출동									
	충북대학교병원 한국병원, 효성병원 성모병원, 하나병원 청주의료원 오창중앙병원		· 응급실 내원 자살시도자 연계									
	충청북도 광역정신건강복지 센터		· 자살고위험군 연계 및 유가족 프로그램연계									
	청주사회복지관 산남복지관 가경노인종합복지관 산남노인복지센터 드림기초푸드뱅크 홍덕기초푸드뱅크 청주시 노인회		· 자살고위험군 자원연계									



추진전략	1. 균형적 의료서비스 제공 및 역량 강화	
추진과제	① 정신건강 인식 개선 및 자살예방 서비스 강화	
세부과제	①-2 생애주기별 맞춤형 정신건강증진사업	
추진배경	<ul style="list-style-type: none"> <li>○ 정신건강서비스에 대한 낮은 인지도와 편견 등 이중의 진입 장벽이 존재하여 조기 개입 및 치료, 대응에 한계가 있음</li> <li>○ 생애주기별 특성에 따른 건강증진 사업 추진 필요</li> </ul>	
과제목표	○ 생애주기별로 나타날 수 있는 정신건강문제의 예방, 조기발견, 상담 및 치료하여 주민이 건강하고 행복한 사회 구현	
대 상	○ 청주 거주 모든 시민	
주요 내용	‘23년	<ul style="list-style-type: none"> <li>○ 아동·청소년 정신건강증진사업                             <ul style="list-style-type: none"> <li>· 만 18세 이하 아동·청소년, 취약계층 아동·청소년 대상</li> <li>· 정신건강문제 조기발견 및 문제행동 예방</li> <li>· 정신건강선별검사                                     <ul style="list-style-type: none"> <li>- 지역아동센터 및 초·중학교 정신건강선별검사 후 관심군 센터 연계</li> <li>- 선별검사 고위험 아동·청소년 2차 심층사정평가 및 상담</li> <li>- 심층사정평가 결과에 따른 상담 지원 및 전문치료기관 연계</li> <li>- 위기 아동·청소년 발굴 및 필요 시 등록관리, 치료비 지원, 유관기관 연계 및 사례회의</li> </ul> </li> <li>· 아동청소년 정신건강 교육 및 관계종사자 세미나</li> <li>· 아동 정서지원 집단프로그램 진행</li> <li>· 아동청소년 대상 중독 예방교육 시행 및 기관 연계                                     <ul style="list-style-type: none"> <li>- 모바일기기 및 웹을 활용하거나, 이동상담을 통해 중독선별검사(알코올, 약물)를 시행하여 필요시 상담 및 치료기관 연계</li> <li>- 인터넷 중독 관련 상담 및 필요한 경우 전문기관인 충북스마트쉼센터로 연계</li> <li>- 마약퇴치운동본부와 협업하여 아동청소년 대상으로 약물 중독 예방 캠페인 등 시행</li> </ul> </li> </ul> </li> <li>○ 청·장년층 대상 정신건강증진사업                             <ul style="list-style-type: none"> <li>· 대학생 정신건강증진사업                                     <ul style="list-style-type: none"> <li>- 정신건강 현황조사 진행 (우울·불안·자살·스트레스·알코올 척도)</li> <li>- 대학생 정신건강 인식개선 홍보·캠페인 진행</li> </ul> </li> <li>· 직장인 정신건강증진사업                                     <ul style="list-style-type: none"> <li>- 직무스트레스로 인한 정서적 어려움을 정신건강 스크리닝 통해 확인</li> <li>- 집단프로그램 또는 정신건강 캠페인 등의 소진예방 활동 실시</li> <li>- 스크리닝을 통해 발굴된 고위험군 욕구에 따른 사후관리 개입</li> </ul> </li> <li>· 구직자 정신건강증진사업                                     <ul style="list-style-type: none"> <li>- 정신건강 검사 시행 후 스크리닝을 통한 고위험군 개입</li> <li>- 스트레스 관리 및 정신건강 교육 실시</li> </ul> </li> </ul> </li> <li>○ 여성친화도시 정신건강증진사업                             <ul style="list-style-type: none"> <li>· 주산기, 폐경기 여성 대상</li> <li>· 여성의날(3월8일) 기념 온라인캠페인 실시</li> <li>· 우울 및 불안관련 정신건강교육</li> </ul> </li> </ul>
	‘24년	<ul style="list-style-type: none"> <li>· 아동청소년 대상 중독 예방교육 시행 및 기관 연계                             <ul style="list-style-type: none"> <li>- 모바일기기 및 웹을 활용하거나, 이동상담을 통해 중독선별검사(알코올, 약물)를 시행하여 필요시 상담 및 치료기관 연계</li> <li>- 인터넷 중독 관련 상담 및 필요한 경우 전문기관인 충북스마트쉼센터로 연계</li> <li>- 마약퇴치운동본부와 협업하여 아동청소년 대상으로 약물 중독 예방 캠페인 등 시행</li> </ul> </li> </ul>
	‘25년	<ul style="list-style-type: none"> <li>· 대학생 정신건강증진사업                             <ul style="list-style-type: none"> <li>- 정신건강 현황조사 진행 (우울·불안·자살·스트레스·알코올 척도)</li> <li>- 대학생 정신건강 인식개선 홍보·캠페인 진행</li> </ul> </li> <li>· 직장인 정신건강증진사업                             <ul style="list-style-type: none"> <li>- 직무스트레스로 인한 정서적 어려움을 정신건강 스크리닝 통해 확인</li> <li>- 집단프로그램 또는 정신건강 캠페인 등의 소진예방 활동 실시</li> <li>- 스크리닝을 통해 발굴된 고위험군 욕구에 따른 사후관리 개입</li> </ul> </li> <li>· 구직자 정신건강증진사업                             <ul style="list-style-type: none"> <li>- 정신건강 검사 시행 후 스크리닝을 통한 고위험군 개입</li> <li>- 스트레스 관리 및 정신건강 교육 실시</li> </ul> </li> </ul>
	‘26년	<ul style="list-style-type: none"> <li>· 주산기, 폐경기 여성 대상</li> <li>· 여성의날(3월8일) 기념 온라인캠페인 실시</li> <li>· 우울 및 불안관련 정신건강교육</li> </ul>





추진전략	1. 균형적 의료서비스 제공 및 역량 강화	
추진과제	② 만성질환 예방 및 관리 체계구축	
세부과제	②-1고혈압·당뇨·심뇌혈관질환 예방 관리 및 홍보 강화	
추진배경	<ul style="list-style-type: none"> <li>○ 청주시 고혈압 진단 경험률(30세 이상, 표준화율)                             <ul style="list-style-type: none"> <li>· 2019년 18.8%, 2020년 17.9%, 2021년 18.7%, 2022년 19% / 전국(2022년): 19.8%, 충북(2022년): 21.0%</li> </ul> </li> <li>○ 청주시 당뇨병 진단 경험률(30세 이상, 표준화율)                             <ul style="list-style-type: none"> <li>· 2019년 7.95%, 2020년 7.4%, 2021년 8.5%, 2022년 9.3% / 전국(2022년): 9.1%, 충북(2022년): 9.6%</li> <li>· 고혈압·당뇨병 진단 경험률이 전국 중앙값, 충북보다 낮은 수치이나 2020년이후 증가하고 있어 지속적인 예방 및 관리가 필요함</li> </ul> </li> <li>○ 청주시 뇌졸중(중풍) 조기증상 인지율(표준화율)                             <ul style="list-style-type: none"> <li>· 전국(2022년) 57.5%, 충북(2022년) 56.3%에 비하여 청주시는 2018년 52.6%, 2019년 57.8%, 2020년 60.6%, 2021년 56.0%, 2022년 58.5%로 다소 높은 편임</li> <li>· 뇌졸중 조기증상 인지율이 상승 추세에서 2021년에 감소하였다가 2022년에 다시 상승하며 지속적으로 뇌혈관 질환 후유증 예방을 위한 조기증상 인지와 대처방법에 대한 교육홍보 활동 필요</li> </ul> </li> <li>○ 청주시 심근경색 조기증상 인지율(표준화율)                             <ul style="list-style-type: none"> <li>· 2018년 48.8%, 2019년 55.6%, 2020년 55.6%, 2021년 50.7%, 2022년 50.8% / 전국(2022년) 47.1%, 충북(2022년) 46.9%로 감소로 돌아섰으나 전국과 충북에 비해 다소 높은 편임</li> <li>· 심근경색 조기증상 인지율을 높이기 위해 조기증상 인지와 대처방법에 대한 교육홍보 활동 강화 필요</li> </ul> </li> </ul> <p>&lt;출처: 지역사회건강조사, 2022&gt;</p> <ul style="list-style-type: none"> <li>○ 심뇌혈관 질환의 전조 질환인 고혈압·당뇨에 대한 조기 인지와 관리의 필요성이 높아짐</li> </ul>	
과제목표	<ul style="list-style-type: none"> <li>○ 고혈압·당뇨에 대한 지식, 태도, 실행변화를 통한 증상관리 및 예방</li> <li>○ 환자조기발견 및 등록을 통해 심뇌혈관질환 예방, 관리</li> <li>○ 지역사회 교육, 홍보를 통해 심뇌혈관질환에 대한 인지도 상승</li> </ul>	
대상	<ul style="list-style-type: none"> <li>○ 당뇨·고혈압 증상자 및 참가 희망 주민</li> <li>○ 심뇌혈관질환예방 지역사회 홍보 및 교육                             <ul style="list-style-type: none"> <li>· 지역주민: 78,500명</li> </ul> </li> <li>○ 환자 조기발견 검진 건수                             <ul style="list-style-type: none"> <li>· 지역주민: 5,000명</li> </ul> </li> </ul> <p>※ 2022년도 시행계획과 목표인원을 기준으로 함</p>	
주요 내용	‘23년	<ul style="list-style-type: none"> <li>○ 만성질환 환자 조기발견 사업                             <ul style="list-style-type: none"> <li>· 대 상: 만성질환에 관심 있는 지역주민</li> <li>· 내 용:                                     <ul style="list-style-type: none"> <li>- 혈압·혈당·콜레스테롤 측정</li> <li>- 방문건강관리사업 연계 혈압·혈당·콜레스테롤 환자 조기발견</li> <li>- 대형마트, 행정복지센터 등 찾아가는 건강상담실 운영하여 환자 조기 발견</li> </ul> </li> </ul> </li> </ul>

	'24년	<ul style="list-style-type: none"> <li>- 국가건강검진 수검자료를 활용한 대상자 발굴 및 상담</li> <li>- 만성질환예방관리 교육 및 상담</li> <li>- 건강생활실천통합서비스 연계</li> </ul>					
	'25년	<ul style="list-style-type: none"> <li>- 지역사회 홍보 및 교육을 통한 만성질환대상자 등록</li> <li>- 보건소 내소자 조기발견 사업을 통한 환자 등록</li> <li>- 환자의 지속 치료 및 자가 관리 능력 향상 위한 개별상담</li> <li>- 보건소 내 방문 보건팀, 치매안심센터팀 연계 운영</li> <li>- 코로나19로 보건소 내소자 1:1 사전 예약제 운영</li> </ul>					
	'26년	<ul style="list-style-type: none"> <li>- 자기 혈관 숫자(혈압, 혈당, 콜레스테롤) 알기 홍보</li> <li>- 혈압·혈당·이상지질혈증 등 기초건강검사 격려</li> <li>- 질환자 보건소 관리자로 등록 및 지속적인 관리 추진</li> <li>- 코로나19로 무인 레드써클 캠페인 부스 운영</li> <li>- 시내버스 광고, 전광판 광고 등 언론매체를 활용한 사업홍보 실시</li> </ul>					
자원 투입 계획	구분		2023	2024	2025	2026	비고
	인력(명)		10	10	10	10	
	예산 (천원)	국비	10,600	10,700	10,800	10,900	
		지방비	10,600	10,700	10,800	10,900	
		전체	21,200	21,400	21,600	21,800	
추진체계	참여기관	기관별 역할, 민관협력 및 주민참여방법					
	병의원	<ul style="list-style-type: none"> <li>· 유소견자 연계</li> <li>· 검진이상자 대상자 발굴 및 등록관리, 홍보</li> <li>· 장소 협조 및 대상자 모집, 홍보</li> </ul>					
	국민건강보험공단						
	구청, 행정복지센터						
	초·중·고등학교	<ul style="list-style-type: none"> <li>· 장소 협조 및 대상자 모집, 홍보</li> <li>· 교육자료 및 홍보물, 강사 등 지원</li> <li>· 건강프로그램 운영 운동 전문 강사 지원</li> </ul>					
	경로당, 복지관, 사업장 등						
	청주시 체육회						
	충북심뇌혈관질환 예방관리센터						
청주시 의료기관							
일환경건강센터							

추진일정	구분	2023	2024	2025	2026	
	심뇌혈관강좌					
	자기혈관숫자알기홍보					
	고혈압관리 교육					
	당뇨병관리 교육					
자체평가방안	구분	평가지표	평가기준	평가방법	배점	
	투입 평가 (30%)	· 인력 투입의 적정성 · 예산 확보의 적정성	· 연도별 인원확보 · 연도별 예산확보	90~100% 80~89% 70~79%	30 25 20	
	산출 평가 (30%)	각 사업별 사업목표	각 사업별 목표 달성여부	90~100% 80~89% 70~79%	30 25 20	
	결과 평가 (40%)	성과지표	연도별 목표 달성 여부	90~100% 80~89% 70~79%	40 35 30	
성과지표	대표성과지표명	2023	2024	2025	2026	자료원
	뇌졸중(중풍) 조기증상 인지율(표준화율)	59.4	60.4	61.4	62.4	지역사회 건강통계
	심근경색 조기증상 인지율(표준화율)	53.3	54.3	55.3	56.3	
	고혈압 치료율(표준화율)	95.8	95.9	96.0	96.1	
	당뇨병 치료율(표준화율)	91.0	91.3	91.6	91.9	
	※ 최근 3년간 뇌졸중(중풍) 조기증상 인지율(표준화율) 청주시 평균값(58.4%) 대비 매년 1%씩 상향 최근 3년간 심근경색 조기증상 인지율(표준화율) 청주시 평균값(52.3%) 대비 매년 1%씩 상향 2022년 청주시 고혈압치료율( 95.7%), 대비 매년 0.1%, 당뇨병 치료율( 90.7%) 대비 매년 0.3% 향상					
담당자	담당부서 및 담당업무	담당자		전화번호		
	상당보건소	송윤정		043-201-3183		
	서원보건소	서지영		043-201-3285		
	홍덕보건소	유아름		043-201-3380		
	청원보건소	박선희		043-201-3482		



자체평가방안	구분	평가지표	평가기준	평가방법	배점
	투입 평가 (30%)	· 인력 투입의 적정성 · 예산 확보의 적정성	· 연도별 인원확보 · 연도별 예산확보	90~100% 80~89% 70~79%	30 25 20
	산출 평가 (30%)	각 사업별 사업목표	각 사업별 목표 달성여부	90~100% 80~89% 70~79%	30 25 20
	결과 평가 (40%)	성과지표	연도별 목표 달성 여부	90~100% 80~89% 70~79%	40 35 30

성과지표	대표성과지표명	2023	2024	2025	2026	자료원
	혈압수치인지율 (표준화율)	68.0	68.2	68.4	68.6	지역사회
	혈당수치인지율 (표준화율)	36.6	36.8	37.0	37.2	건강통계
	※ 최근 3년값 청주시 평균값 혈압수치 인지율 : 67.8%, 혈당수치 인지율 : 36.4% 대비 매년 0.2% 향상					

담당자	담당부서 및 담당업무	담당자	전화번호
	상당보건소	송윤정	043-201-3183
	서원보건소	서지영	043-201-3285
	흥덕보건소	유아름	043-201-3380
	청원보건소	박선희	043-201-3482

추진전략	<b>1. 균형적 의료서비스 제공 및 역량 강화</b>	
추진과제	③ 건강위해요인 감소를 위한 의료풍토 조성	
세부과제	③-1 의약업소 지도관리 및 의약품 안전관리를 위한 교육 및 홍보	
추진배경	○ 의료기관에 대한 지속적인 지도·관리를 통해 시민에게 양질의 의료서비스 제공 및 건전한 의료풍토 조성 필요함	
과제목표	○ 약에 대한 올바른 정보제공으로 안전한 의약품 사용 환경을 조성하여 시민의 건강 보호 증진	
대 상	○ 관내 의료기관 및 약업소 등(2022년 12월말 기준) · 의료기관: 1,070개소 · 의약품판매업소: 476개소	
주요 내용	'23년	○ 의약업소 지도관리 · 점 검 반 - 반장: 의약관리팀장 - 반원: 의약무 주무관 · 점검방법: 연 1회 정기 및 수시 · 점검사항
	'24년	- 무면허 의료행위 등 금지 위반 여부 - 의료기관 개설자 준수사항 이행 여부 - 응급환자 진료거부 및 이와 관련 행위 - 불법 의료광고 행위



	※ 의료기관 등 의료법 위반율: 2020~2022년 평균실적 반영 의약품 등 판매업소 약사법 위반율: 2020~2022년 평균실적 반영 약물 오남용 예방 및 불법 마약류퇴치 캠페인 실시 횟수: 2020~2022년 실적 반영		
담당자	담당부서 및 담당업무	담당자	전화번호
	상당보건소	임경환, 김시내	043-201-3132, 3133
	서원보건소	김새롬, 최아람	043-201-3233, 3232
	홍덕보건소	오현수, 강혜영, 금민성	043-201-3332, 3396, 3333
	청원보건소	정명훈, 신성수	043-201-3432, 3434

추진전략	<b>1. 균형적 의료서비스 제공 및 역량 강화</b>	
추진과제	④ 응급 및 재난 대비 신속대응 체계 강화	
세부과제	④-1 신속·상시대응 체계 구축 및 심폐소생술 교육장 운영	
추진배경	○ 대형병원, 고층건물, 아파트 화재 등 최근 국내 각종 대형재난 발생 시 응급의료 지원체계 강화 필요성 대두 ○ 심장정지 발생(건) 29,356건(2013년) → 29,262건(2017) → 30,782건(2019)→ 31,652건(2020년) → 33,235(2021년)으로 증가하는 추세를 보임 ○ 심폐소생술을 시행하지 않은 경우에 비해 생존율은 약 1.9~3.3배, 뇌기능 회복률은 약 2.8 ~ 6.2배 높게 나타남 <출처: 통계청, 2023년>	
과제목표	○ 응급상황에서 초기 구조 활동에 신속히 대응할 수 있도록 응급 의료 안전망을 구축하고 시민의 응급처치 대응 능력을 향상시켜 지역주민의 생명을 보호하기 위함.	
대 상	○ 신속·상시대응체계 구축 · 보건소 신속대응반 및 응급의료기관 등 ○ 심폐소생술 상설 교육장 운영 및 현장교육 · 교육신청자, 의무교육 대상자 등	
주요 내용	‘23년	○ 신속·상시대응체계 구축 ○ 재난현장 신속대응반 구성 및 운영 · DMAT 장비 및 물품 구비 · 다수 사상자 사고 발생시 즉시 출동, 현장응급의료소 설치 · 사고 현장의 인명피해 규모 파악 및 상황 전파
	‘24년	· DMAT 등 의료지원 요청 결정 및 재난응급의료상황실로 보고 · 부상자 진료 등 현장 응급의료 활동 수행 ○ 구급차 지도·점검 · 일반구급차 및 특수구급차에 의료장비 등 구비 여부 · 적법 운용여부 및 기타 준수사항 등
	‘25년	○ 심폐소생술 상설 교육장 운영 및 현장교육 · 대상: 교육신청자(개인), 의무교육 대상자 등 (* 단체 및 출장교육 제한) · 내용: 심폐소생술 이론 및 실습 교육 ○ 비대면 교육 진행 시 · ZOOM을 통한 비대면 교육 운영





추진전략	1. 균형적 의료서비스 제공 및 역량 강화	
추진과제	⑤ 지속가능한 감염병 대응 역량 강화	
세부과제	⑤-1 예방접종률 향상을 위한 면역력 강화	
추진배경	<ul style="list-style-type: none"> <li>○ 예방접종은 감염병을 예방하기 위한 가장 효과적인 방법으로 접종률을 향상하여 예방접종 대상 감염병으로부터 국민을 보호하기 위함</li> <li>○ 코로나19 확진자의 감소세로 지속가능하고 효율적인 대응체계로의 전환이 필요함</li> </ul>	
과제목표	<ul style="list-style-type: none"> <li>○ 국가예방접종 무료 지원을 통하여 의료 부담을 경감하고 접종률을 향상하여 질환 발생 및 감염병 확산 예방</li> <li>○ 코로나19 고위험군 및 감염취약계층 집중관리로 시민 건강피해 최소화</li> <li>○ 신종 변이 및 재유행 등에 대한 선제적 대비</li> </ul>	
대 상	<ul style="list-style-type: none"> <li>○ 생후 18개월이내 영유아 국가예방접종 대상자</li> <li>○ 65세 이상 노령층: 폐렴구균 접종</li> <li>○ 코로나19 예방접종: 만6개월 이상</li> </ul>	
주요 내용	‘23년	<ul style="list-style-type: none"> <li>○ 어린이 국가필수예방접종사업                             <ul style="list-style-type: none"> <li>· 만12세 이하 어린이 국가예방접종 실시</li> <li>· 보건소 및 위탁의료기관 어린이 국가예방접종</li> <li>· 국가예방접종 사전 알림 서비스, 접종실시 및 대상자 관리</li> <li>· 결핵의 17종의 위탁의료기관 접종비용(백신비 및 예방접종 시행비용) 전액 지원</li> </ul> </li> <li>○ 사람유두종 바이러스 감염증(HPV) 예방접종 지원사업</li> </ul>
	‘24년	<ul style="list-style-type: none"> <li>○ 65세이상 노인 폐렴구균 접종                             <ul style="list-style-type: none"> <li>· 폐렴구균23가 다당질 백신1회 접종지원</li> </ul> </li> <li>○ 포스트 코로나19 대응 관리                             <ul style="list-style-type: none"> <li>· 유행차단(격리)을 위한 검사에서 조기치료를 위한 검사로 전환</li> <li>· 입국자 증가에 대비한 검역 대비 철저, 개인별 위험도 기반 차등 격리</li> <li>· 근거기반 방역정책 수행 및 취약시설 집중관리를 위한 조사 강화</li> <li>· 확진자 격리 권고 전환(의무 해제) 및 고위험군 집중 관리</li> <li>· 대면진료를 일반의료체계로 편입하고, 재택치료는 단계적 폐지</li> <li>· 중증을 중심으로 병상규모와 지원체계를 단계적으로 조정</li> <li>· 의료자원 복원으로 접근성 제고 및 다니던 병원 이용</li> <li>· 감염 및 중증화 예방을 위한 고위험군 및 감염취약시설 접종 실시</li> <li>· 위탁의료기관 접종비용(백신비 및 예방접종 시행비용) 지원</li> </ul> </li> </ul>
	‘25년	<ul style="list-style-type: none"> <li>○ 예방접종 대상자 관리                             <ul style="list-style-type: none"> <li>· 어린이국가예방접종 대상자의 적기 접종을 위한 질병보건통계관리 시스템 기반 예방접종예정자 및 미완료자 관리내역 등록</li> <li>· 해외접종 후 국내 입국한 영유아의 해외접종이력 전산등록 및 접종관련 안내</li> </ul> </li> </ul>
	‘26년	<ul style="list-style-type: none"> <li>○ 예방접종 후 이상반응 및 피해보상신청                             <ul style="list-style-type: none"> <li>· 접종 후 일반, 중증 이상반응대응 및 기초조사</li> <li>· 기초피해조사서 작성 및 피해보상신청</li> </ul> </li> </ul>

		<ul style="list-style-type: none"> <li>○ 위탁의료기관 관리</li> <li>· 위탁의료기관에 예방접종실시기준 및 비용 상환 기준 안내</li> <li>· 연 2회 자율점검 실시 및 1회 방문점검 실시</li> </ul>					
자원 투입 계획	구분	2023	2024	2025	2026	비고	
	인력(명)	20	20	20	20		
	예산 (천원)	국비	8,824,647	8,824,647	8,824,647	8,824,647	
		지방비	8,824,647	8,824,647	8,824,647	8,824,647	
		전체	17,649,294	17,649,294	17,649,294	17,649,294	
추진체계	참여기관	기관별 역할, 민관협력 및 주민참여방법					
	관내 의료기관	· 예방접종 실시 및 홍보					
	의사회						
추진일정	구분	2023	2024	2025	2026		
	예방접종관리						
자체평가방안	○ 평가시기: 연 1회						
	○ 평가내용						
	· 사업계획 평가: 목표, 예산, 시행계획, 추진결과						
	· 자원투입 평가: 사업인력, 조직, 예산, 장비 등						
· 과정 평가: 사업대상 관리, 사업운영, 지역 및 유관기관 등 자원연계							
· 결과 평가: 예산 집행률, 사업달성도							
성과지표	대표성과지표명	2023	2024	2025	2026	자료원	
	영유아 완전 접종률(%)	91.0	91.5	92.0	92.5	질병보건 통합관리 시스템	
	어르신 폐렴구균 예방접종사업(%)	65	66	67	68		
	※ 영유아 완전 접종률: 2022년 실적 대비 매년 0.5%씩 상향 설정 어르신 폐렴구균: 예방접종사업(2021년 전국 및 시도 평균치 반영)						
담당자	담당부서 및 담당업무		담당자		전화번호		
	국가 예방접종	상당보건소	안소보, 조인선		043-201-3145, 4394		
		서원보건소	윤신영		043-201-3251		
		홍덕보건소	홍도영, 김수정		043-201-3343, 3595		
		청원보건소	윤상미		043-201-3497		
	코로나 예방접종	상당보건소	강다희, 김경민		043-201-3156, 3149		
		서원보건소	전은재, 이예진		043-201-3247, 3250		
		홍덕보건소	송유진		043-201-3308		
청원보건소		송지호, 임슬기		043-201-3447, 0937			

추진전략	1. 균형적 의료서비스 제공 및 역량 강화	
추진과제	⑤ 지속가능한 감염병 대응 역량 강화	
세부과제	⑤-2 감염병 상시 예방 및 건강환경 조성	
추진배경	<ul style="list-style-type: none"> <li>○ 2020년 WHO발표 국제통계에 의한 우리나라 결핵현황은 OECD 가입국 중 발생률 1위, 사망률 2위 등을 기록하고 있으며 다제내성결핵 환자 및 해외 유입 결핵환자의 증가, 학교·시설 등을 중심으로 집단 결핵 발생이 지속되고 있어 결핵관리사업의 지속적인 추진이 요구됨</li> <li>○ 에이즈 및 성매개 감염병의 신규 감염자가 10~20대 젊은층 및 노년층에서 증가함에 따라 에이즈/성매개 감염병 관리 필요</li> <li>○ 신종 감염병에 대한 감시와 조기 차단 및 확산 방지를 위해 예방활동 및 감염병 발생 모니터링 강화</li> <li>○ 취약지 등에 대한 지속적인 방역실시로 위생해충을 구제함으로써 감염병을 사전에 예방</li> </ul>	
과제목표	<ul style="list-style-type: none"> <li>○ 결핵 및 AIDS/성매개 감염병 상시 예방으로 지역사회 전파차단</li> <li>○ 취약지 등에 대한 지속적인 방역실시로 위생해충을 구제함으로써 감염병을 사전에 예방하여 시민 건강증진에 기여</li> <li>○ 생물테러, 신종 감염병으로 인한 사회적 재난 위기를 효과적으로 예방·대비하고자 함</li> </ul>	
대 상	<ul style="list-style-type: none"> <li>○ 결핵 가족 접촉자 및 접촉자</li> <li>○ HIV/AIDS 및 성매개 감염병 교육, 홍보: 중·고등학생 등 시민</li> <li>○ HIV/AIDS 감염인 지원: HIV/AIDS 감염인</li> <li>○ 방역취약지: 567개소 잔류분무소독, 초미립자소독, 유충구제 실시</li> <li>○ 지역주민, 감염병 관계자, 의료인 등: 감염병 예방 교육 및 홍보</li> </ul>	
주요 내용	'23년	<ul style="list-style-type: none"> <li>○ 결핵 조기발견을 위한 검진                             <ul style="list-style-type: none"> <li>· 대한 결핵협회와 연계를 통한 취약지역주민 결핵 이동 검진 실시</li> <li>· 시설종사자 잠복결핵검진 실시</li> </ul> </li> <li>○ 결핵 보건교육 및 결핵예방을 위한 캠페인, 기침 예절 등 교육 홍보</li> <li>○ HIV/AIDS 감염인 지원: 감염인에 대한 상담과 지속적인 진료비 지원으로 건강한 삶을 유지하고 HASNet을 통한 체계적 관리로 전파 차단</li> </ul>
	'24년	<ul style="list-style-type: none"> <li>○ 집단별, 연령별 맞춤형 교육 홍보(대한에이즈연맹과 협조)</li> <li>○ 세계에이즈의 날 캠페인 실시: 에이즈에 대한 편견 해소</li> <li>○ 코로나19 예방 수칙 홍보</li> <li>○ 생물테러 대비 대응 모의훈련 및 장비 관리</li> </ul>
	'25년	<ul style="list-style-type: none"> <li>○ 진드기 매개체 감염병, 계절성 감염병 예방 교육</li> <li>○ 손 씻기 체험교실 운영: 병문안 문화 개선사업 홍보</li> <li>○ 감염병 예방 홍보 강화: 안내문 발송, 보도자료 게재, 해외여행객 감염병 예방책자 제작·배부, 현수막, 캠페인 활동</li> <li>○ 다수인 이용시설, 정화조, 하수구 등 취약지역 방역소독 강화</li> </ul>
	'26년	<ul style="list-style-type: none"> <li>○ 코로나19 전파 및 확산 방지를 위한 선별진료소 운영</li> <li>○ 말라리아 매개모기 등 매개체 감시주기 단축                             <ul style="list-style-type: none"> <li>· DMS장비 설치로 모기채집 개체 수 실시간 확인 및 분류 동정 실시</li> <li>· 모기 다발생 지역에 대한 집중 선별적 과학방제로 모기 개체 수 감소</li> <li>· 분류 동정을 통한 모기 거주지 특성에 맞는 방제로 방역 효과 극대화</li> </ul> </li> </ul>



	<ul style="list-style-type: none"> <li>· 과정 평가: 사업대상 관리, 사업운영, 지역 및 유관기관 등 자원연계</li> <li>· 결과 평가: 예산 집행률, 사업달성도</li> </ul>					
성과지표	대표성과지표명	2023	2024	2025	2026	자료원
	결핵환자 접촉자 잠복결핵감염 검진율(%)	90.0	90.0	90.0	90.0	질병보건 통합관리 시스템 자료
	에이즈 및 성매개감염병 교육	8회	8회	8회	8회	자체결과
	감염병 예방교육 및 홍보	12회/연	12회/연	12회/연	12회/연	자체보고
	취약지 방역소독	567개소	567개소	580개소	580개소	
	DMS장비 설치	10대	10대	10대	10대	
	※ 결핵환자 접촉자 잠복결핵감염 검진율(%)은 23년 시군종합평가 목표로 설정(전년 목표대비 3% 향상)					
담당자	담당부서 및 담당업무		담당자		전화번호	
	결핵	상당보건소	이용담		043-201-3178	
		서원보건소	김미애		043-201-3291	
		홍덕보건소	김정은		043-201-3556	
		청원보건소	박문형		043-201-3437	
	에이즈/ 성매개감염병	상당보건소	김주영		043-201-3147	
		서원보건소	김아름		043-201-4708	
		홍덕보건소	김정은		043-201-3556	
		청원보건소	안지연		043-201-3425	
	방역소독	상당보건소	이보라, 박상준		043-201-3142, 3157	
		서원보건소	정이랑		043-201-3244	
		홍덕보건소	우성일		043-201-3304	
		청원보건소	이희우		043-201-3419	
선별진료소 운영	상당보건소	전병주		043-201-3404		
	서원보건소	김세인		043-201-3238		
	홍덕보건소	김정은		043-201-3556		
	청원보건소	김해민		043-201-0934		

추진전략	<b>2. 능동적 건강생활 실천 환경 조성</b>
추진과제	① 수요자중심 공공보건의료기관 역할 확대
세부과제	①-1 주민참여형 보건지소 기능 전환
추진배경	○ 지역주민의 공공보건서비스의 접근도 향상 ○ 건강생활지원센터 및 건강증진형 보건지소의 주민참여 활성화로 주체적인 건강증진능력 함양 및 지역주민의 건강생활실천 욕구 충족
과제목표	○ 건강생활지원센터 운영으로 만족도 높은 지역밀착형 건강증진사업 추진 ○ 읍·면 지역주민의 질병예방·건강관리 등 사전예방기능 중심의 주민참여형 보건지소 기능 전환

대상	○ 보건지소 6개소(도시보건지소 2개소, 일반보건지소 4개소)						
주요 내용	'23년	○ 강서지소 건강생활지원센터 전환사업 신청(보건복지부) ○ 상당·청원 건강증진형 보건지소 공모 신청(보건복지부)					
	'24년	○ 기본 및 실시설계(강서지소, 상당·청원) ○ 서원·홍덕 건강증진형 보건지소 공모 신청(보건복지부) ○ 시설개선공사 및 보건의료장비 설치(강서지소, 상당·청원) ○ 강서지소 건강생활지원센터 전환 ○ 상당·청원 건강증진형 보건지소 전환					
	'25년	○ 기본 및 실시설계(서원·홍덕) ○ 시설개선공사 및 보건의료장비 설치(서원·홍덕) ○ 서원·홍덕 건강증진형 보건지소 전환					
	'26년						
자원 투입 계획	구분		2023	2024	2025	2026	비고
	인력(명)		15	15	17	17	
	예산 (백만원)	국비		540	253	-	
		지방비	101	2,212	126	-	
		전체	101	2,752	379	-	
※ 공모선정 및 개보수 상황에 따라 예산 변동 가능							
추진체계	참여기관		기관별 역할		민관협력 및 주민참여방법		
	강서보건지소		주민 의견을 반영한 건강프로그램 마련 및 시설/장비 선정		청주시선 여론조사, 방문 설문조사, 주민간담회, 유관기관 간담회를 통한 의견 수렴		
	상당보건소						
	청원보건소						
	서원보건소						
홍덕보건소							
추진일정	구분			2023	2024	2025	2026
	주민수요 및 여건 반영한 보건지소 대상지 선정						
	보건복지부 공모 신청 (강서지소, 상당·청원)						
	기본 및 실시설계 (강서지소, 상당·청원)						
	보건복지부 공모 신청 (서원·홍덕)						
	시설개선공사 및 보건의료장비 설치(강서지소, 상당·청원)						
	개소 및 전환완료 (강서지소, 상당·청원)						
	기본 및 실시설계(서원·홍덕)						
	시설개선공사 및 보건의료장비 설치(서원·홍덕)						
개소 및 전환완료(서원·홍덕)							
자체평가방안	○ 개소 및 전환완료 여부						

성과지표	대표성과지표명	2023	2024	2025	2026	자료원
	공모신청 여부	2개소	2개소		-	자체평가
	공사 및 장비설치 여부	-	3개소	2개소	-	
	개소 및 전환완료 여부	-	3개소	2개소	-	
	※ 자체결과 기준					
담당자	담당부서 및 담당업무		담당자	전화번호		
	상당보건소		이수진	043-201-3112		
	서원보건소		장정희	043-201-3212		
	홍덕보건소		이문심	043-201-3316		
	청원보건소		변서진	043-201-3412		

추진전략	<b>2. 능동적 건강생활 실천 환경 조성</b>	
추진과제	② 시민중심 건강거버넌스 활성화	
세부과제	②-1 지역사회 연계 및 건강리더 육성	
추진배경	<ul style="list-style-type: none"> <li>○ 시민들이 스스로 건강문제를 인식하고 해결해나갈 수 있도록 지원체계를 구축하고 건강한 생활환경을 유지하기 위해 지역자원 연계와 협력 필요</li> <li>○ 건강생활실천사업의 원활한 운영을 위해 유관기관 연계 및 모니터링 필요</li> <li>○ 유관기관 연계 및 모니터링을 통해 보건소 건강생활실천사업의 문제점 파악 및 사업별 피드백을 받고 사업의 운영 방향 재조정 필요</li> </ul>	
과제목표	○ 지역사회 자원과 연계를 활성화하여 시민이 요구가 충실히 반영된 맞춤형 건강정책 시행을 도모함	
대상	○ 청주시민, 공공기관, 협·학회 등 관련 기관	
주요 내용	'23년	<ul style="list-style-type: none"> <li>○ 건강마을 만들기 네트워크 '수호천사' 협의체 활성화                             <ul style="list-style-type: none"> <li>· 현재 산남종합사회복지관 등 42개 기관과 주민참여로 구성됨</li> </ul> </li> <li>○ 기존 '수호천사' 협의체를 각 구마다 세분화 구성                             <ul style="list-style-type: none"> <li>· 시민(50%), 각 협력기관(50%)</li> </ul> </li> </ul> <div style="text-align: center;"> <pre> graph TD     A[건강협의체] --- B[협력기관]     A --- C[시민단체]     A --- D[보건소]     B --- B1[의료기관]     B --- B2[관련협회]     B --- B3[관내학교]     B --- B4[보건건강관련 공공시설]     C --- C1[건강리더모임]     C --- C2[주민자치회]     C --- C3[생활체육단체]     D --- D1[건강생활지원센터]     D --- D2[건강증진관련부서]                     </pre> </div>
	'24년	○ 운영내용 <ul style="list-style-type: none"> <li>· 보건의료현안에 대한 방안 마련을 위한 주민 의견 수렴 통로로 활용</li> <li>· 건강생활실천 사업의 원활한 운영위해 지역주민, 시민단체, 보건의료관련 공공기관, 협·학회 등과 분기별 1회 정기적인 간담회 운영</li> <li>· 건강생활실천사업 시민 요구도 조사, 만족도 조사 및 사업별 모니터링, 피드백으로 보건의료사업 운영방향과 내용 선정</li> </ul>
	'25년	

		<ul style="list-style-type: none"> <li>· 주민건강모임 구성을 위한 주민 조직화 지원</li> <li>· 건강생활실천 사업 운영시 강사지원, 장소협조 등 연계 운영</li> <li>· 자원봉사자 모집 및 홍보</li> </ul> <p>○ 건강리더 발굴 및 육성</p> <ul style="list-style-type: none"> <li>· ‘건강마을 만들기 협의체’ 에서 건강리더 선정·활동지원</li> <li>· 건강리더 역할: 지역주민 의견 수렴 및 건강생활 실천 유도</li> <li>· 각 구에 1명씩 선정 후 리더활동의 요구도와 활성화 정도에 따라 지역을 세분화하여 지속 발굴·육성</li> </ul> <p>○ 시민 걷기실천 거버넌스</p> <ul style="list-style-type: none"> <li>· 대 상: 청주시민</li> <li>· 내 용                     <ul style="list-style-type: none"> <li>- 비대면 자원봉사 쓰담걷기사업 운영</li> <li>- 모바일 헬스케어 사업 운영(개인별 걷기 목표 설정, 목표달성 시 포인트 부여)</li> <li>- 걷기실천을 위한 밴드활용 미션 프로그램 운영</li> </ul> </li> </ul> <p>○ 비대면 비만 예방 프로그램</p> <ul style="list-style-type: none"> <li>· 대 상: 청주시민</li> <li>· 내 용                     <ul style="list-style-type: none"> <li>- 사전/사후 개인별 신체계측 및 혈액검사</li> <li>- 주 4만보 걷기, 주 3일 이상 식사일기 인증</li> <li>- 운동 및 영양 1:1 맞춤상담</li> <li>- 우수자 선발 시상 및 운영평가 모니터링</li> </ul> </li> </ul>					
	‘26년						
자원 투입 계획	구분		2023	2024	2025	2026	비고
	인력(명)		19	19	19	19	
	예산 (천원)	국비	38,411	40,331	42,348	44,465	
		지방비	38,730	40,651	42,668	44,785	
		전체	77,141	80,982	85,016	89,250	
추진체계	참여기관		기관별 역할, 민관협력 및 주민참여방법				
	의료 기관	청주의료원	<ul style="list-style-type: none"> <li>· 건강생활실천 홍보 및 캠페인 지원</li> <li>· 프로그램 및 사업 홍보</li> </ul>				
		충북대학교 병원					
		청주 한국병원					
	협회	청주시체육회	<ul style="list-style-type: none"> <li>· 운동 및 영양 전문강사 지원</li> <li>· 건강생활 실천 프로그램 운영 지원</li> <li>· 프로그램 대상자 연계 협력</li> </ul>				
		청주시치과의사회					
		충북영양사협회					
		청주시 지역아동센터 연합회					
	공공 기관	청주시 어린이집 연합회	<ul style="list-style-type: none"> <li>· 건강생활실천 프로그램 운영 협조</li> <li>· 건강생활실천 프로그램 자원봉사 연계</li> <li>· 프로그램 대상자 연계 협력</li> <li>· 기관 방문자 대상으로 홍보 및 회원 모집</li> </ul>				
		관내 초·중·고등·대학교					
관내 유치원							
		국민건강보험공단 동부지사					





		<ul style="list-style-type: none"> <li>· 합계출산율 2018년 1,16명 → 2022년 0.86명으로 감소</li> <li>· 출생아 수 2018년 6,429명 → 2022년 4,737명으로 감소</li> <li>○ 성장발달별 영유아 건강관리</li> <li>· 영유아 월령에 적합한 건강검진 프로그램을 도입 필요</li> <li>※ 근거법령: 건강검진기본법 제5조, 국민건강보험법 제52조 및 같은 법 시행령 제25조, 의료급여법 제14조</li> </ul>
	과제목표	<ul style="list-style-type: none"> <li>○ 임신부 산전, 산후관리를 체계적으로 지원하여 임신부 배려의식 확산 및 출생 친화적 분위기 조성</li> <li>○ 유·사산, 선천성 기형아 출산을 사전에 예방하여 임신부와 태아의 건강증진을 도모</li> <li>○ 영유아의 성장발달 사항을 추적관리하고 보호자에게 적절한 교육 프로그램을 제공하여 영유아 건강증진 도모</li> <li>○ 난임부부의 우울증 조기 발견 및 상담을 통한 정신건강 증진 및 건강한 임신과 출산 유도</li> </ul>
	대상	<ul style="list-style-type: none"> <li>○ 청주시 거주 임신준비여성, 임신부 및 영유아</li> <li>· 청주시 0세~5세 인구 34,482명</li> <li>· 청주시 15세~49세 여성 인구 193,805명</li> <li>&lt;출처: 청주시 인구통계, 2022.12&gt;</li> </ul>
주요 내용	‘23년	<ul style="list-style-type: none"> <li>○ 예비임산부·임산부 엽산제 및 철분제 지원</li> <li>· 임신중기의 모자건강 및 태내성장증진을 위해 철분제 지원                         <ul style="list-style-type: none"> <li>- 임신 4개월(16주)이상 임산부에게 분만전까지 지원(단, 1인 5개월분 지원)</li> <li>- 분만을 위해 임시거소 이동, 직장 등의 사유로 임산부가 희망하는 경우 2~3개월분 일시지급 가능</li> </ul> </li> <li>· 신경관 결손 등 예방을 위한 엽산제 지원                         <ul style="list-style-type: none"> <li>- 임신 준비 전부터 임신 3개월까지 지원</li> <li>- 기혼인 임신 준비 여성 연 1회 3개월분으로 한정 지원</li> </ul> </li> <li>· 철분 및 엽산 섭취 권장을 위한 임신부 영양교육</li> <li>○ 임신부 건강교실 운영(임산부·신생아 건강관리, 모유수유 및 태교교육)</li> <li>· 임신부의 산전·산후관리, 신생아 돌보기, 육아관련 정보제공, 올바른 모유수유 방법과 수면 교육 등 ※ 코로나19 상황에 따라 변동 가능</li> <li>○ 예비 임산부 산전(풍진) 검사 지원</li> <li>○ 모유착유기 대여 및 모자보건사업 홍보·캠페인</li> <li>○ 난임부부 시술비(체외, 인공) 및 한방치료비 지원, 정신건강 상담                         <ul style="list-style-type: none"> <li>· 체외·인공수정 시술비 지원                                 <ul style="list-style-type: none"> <li>- 기준중위소득 180% 이하 난임부부(사실혼 포함)</li> <li>- 최대 110만원 범위, 체외수정(신선 9회, 동결 7회), 인공수정 5회</li> </ul> </li> <li>· 한방치료비(한약, 침·뜸) 지원                                 <ul style="list-style-type: none"> <li>- 임신이 되지 않는 만 44세 이하 법적 혼인상태인 여성 및 여성지원자의 배우자로서 정액검사 이상 소견자</li> </ul> </li> </ul> </li> <li>· 원스톱 난임부부 우울 관리체계 구축                         <ul style="list-style-type: none"> <li>- 보건소 방문 난임부부 대상 심리 검사 실시를 통한 조기 발견</li> </ul> </li> </ul>
	‘24년	<ul style="list-style-type: none"> <li>· 원스톱 난임부부 우울 관리체계 구축                         <ul style="list-style-type: none"> <li>- 보건소 방문 난임부부 대상 심리 검사 실시를 통한 조기 발견</li> </ul> </li> </ul>

		<ul style="list-style-type: none"> <li>- 관할구 정신건강복지센터로의 빠른 연계를 통한 조기 상담</li> <li>- 온라인, 모바일 웹, 전화상담 등 비대면 상담 방법 안내</li> <li>○ 고위험 임신부 의료비 지원             <ul style="list-style-type: none"> <li>· 19대 고위험 임신 질환으로 진단받고 입원치료를 받은 기준중위소득 180% 이하 산모 (1인당 300만원 한도)</li> </ul> </li> <li>○ 산모신생아 건강관리 지원             <ul style="list-style-type: none"> <li>· 기준중위소득 150% 이하 출산가정에 산후 관리 및 신생아 관리를 위한 가정방문 서비스를 받을 수 있는 바우처 지급</li> <li>· 사회적 취약계층(희귀질환 산모, 장애인 산모·신생아, 결혼이민 산모, 미혼모 산모 등) 및 둘째아 이상 출산가정</li> </ul> </li> <li>○ 청소년 산모 임신출산 의료비 지원             <ul style="list-style-type: none"> <li>· 만 19세 이하 산모에게 120만원 범위 내에서 임신 및 출산과 관련한 본인부담 의료비 지원</li> </ul> </li> </ul>
	‘25년	<ul style="list-style-type: none"> <li>○ 미숙아 및 선천성이상아 의료비 지원             <ul style="list-style-type: none"> <li>· 기준중위소득 180% 이하의 미숙아 및 선천성 이상아 가정에 진료비 중 전액본인 부담금 및 비급여 의료비 지원</li> </ul> </li> <li>○ 선천성대사이상 검사 및 환아 관리             <ul style="list-style-type: none"> <li>· 기준중위소득 180% 이하의 가구에 선천성대사이상 선별·확진 검사비 지원</li> <li>· 선천성 대사이상 환아 특수조제분유 및 저단백식품 지원</li> <li>· 선천성갑상선기능 저하증 환아 의료비 지원</li> </ul> </li> <li>○ 선천성 난청검사 및 보청기 지원             <ul style="list-style-type: none"> <li>· 기준중위소득 180% 이하의 가구에 신생아 선별·확진 검사비 지원</li> <li>· 난청 확진검사 결과 청각장애를 받지 못하는 난청으로 확진 받은 36개월 미만 영유아 양측 보청기 지원(개당 131만원 한도)</li> </ul> </li> <li>○ 저소득층 기저귀·조제분유 지원             <ul style="list-style-type: none"> <li>· 만 2세 미만 영아를 둔 기초생활수급자, 차상위 계층 및 한부모 가족 수급 가정 및 기준중위소득 80% 이하 장애인·다자녀(2인 이상)가구에 기저귀 구매비용(월 8만원), 조제분유(월 10만원) 지원</li> </ul> </li> </ul>
	‘26년	<ul style="list-style-type: none"> <li>○ 영유아건강검진: 건강검진기관에서 본인 부담 없이 각 월령에 특화된 검진 실시             <ul style="list-style-type: none"> <li>· 검사항목: 성장·발달 이상, 비만, 안전사고, 영아돌연사증후군, 청각시각 이상, 치아우식증 등 5개 분야(계측, 측정, 문진, 진찰, 교육) 22개 항목 검진 및 상담</li> <li>· 검진주기: 월령별 검진 시기 및 검진가능기간 산정</li> <li>· 건강검진비용은 국민건강보험공단 예탁                 <ul style="list-style-type: none"> <li>※ 검진가능기간: 출생일 기준, 각 검진 시작일 출생일부터 종료일 출생일 이전일까지</li> </ul> </li> </ul> </li> <li>○ 건강검진 대상자 유선 검진 안내 등 지속적인 수검 관리             <ul style="list-style-type: none"> <li>· 각종 교육 및 행사 시 영유아 건강검진사업 홍보</li> </ul> </li> <li>○ 사후관리             <ul style="list-style-type: none"> <li>· 검진결과 발달장애 의심 소견이 있는 경우 발달장애 정밀 검사비지원 사업으로 연계하고 발달장애 영유아로 확인된 경우는 특수교육 지원센터로 안내</li> </ul> </li> <li>○ 미취학 아동을 위한 건강생활 실천 프로그램 운영             <ul style="list-style-type: none"> <li>· 대 상: 관내 어린이집 및 유치원 미취학어린이</li> <li>· 내 용                 <ul style="list-style-type: none"> <li>- 보건소 운동 처방사, 영양사, 간호사 등이 다양한 교구를 이용하여 어린이 맞춤형</li> </ul> </li> </ul> </li> </ul>



	영유아 건강검진수검률(%)	78.0	78.3	78.6	78.9	PHIS
	※ 임산부 등록률: 최근 4년간 평균 59.3%에서 매년 0.7% 상향 설정 건강교실 운영: 보건소별 연 7회 운영 모자보건사업 홍보·캠페인 시행: 분기별 1회씩 시행 영유아 건강검진수검률: 최근 4년간 평균 77.7%에서 매년 0.3% 상향 설정					
담당자	담당부서 및 담당업무	담당자		전화번호		
	상당보건소 모자보건담당	장한솔, 황은정		043-201-3167, 3166		
	서원보건소 모자보건담당	나예윤, 노은주		043-201-3270, 3271		
	흥덕보건소 모자보건담당	서수현, 연지선		043-201-3365, 3366		
	청원보건소 모자보건담당	김상경		043-201-3492		

추진전략	<b>2. 능동적 건강생활 실천 환경 조성</b>
추진과제	③ 생애주기에 따른 건강증진 프로그램 시행
세부과제	③-2 성인·노령층 건강증진
추진배경	<ul style="list-style-type: none"> <li>○ 청주시 비만율(*지역사회건강통계 표준화율)                             <ul style="list-style-type: none"> <li>· 2018년 30.5%, 2020년 31.3%, 2021년 28.9%, 2022년 31.4%로 감소세를 보이며, 전국 32.5%에 비해 낮은 편이지만 만성질환 예방을 위하여 지속적인 관리가 필요</li> </ul> </li> <li>○ 청주시 걷기 실천율(*지역사회건강통계 표준화율)                             <ul style="list-style-type: none"> <li>· 2018년 44.2%, 2019년 37.3%, 2020년 32.6%, 2021년 41.7%, 2022년 52.5% 하락 후 상승 하였으나 일상생활 속 걷기운동 실천으로 건강생활 실천 향상 및 비만율 감소 위한 프로그램 지속 운영 필요</li> </ul> </li> <li>○ 청주시 현재 흡연율(*지역사회건강통계 표준화율)                             <ul style="list-style-type: none"> <li>· 2022년 20.1%로 2018년 22%에 비해 1.9% 감소하였으나 전국 19.3% 대비 높음</li> <li>· 2018년 22.0%, 2019년 21.0%, 2020년 20.9%, 2021년 19.3%</li> <li>· 흡연율 감소를 위해 지속적인 금연 유도 교육 및 홍보 필요</li> </ul> </li> <li>○ 청주시 연간음주자의 고위험음주율(*지역사회건강통계 표준화율)                             <ul style="list-style-type: none"> <li>· 2018년 20.3%, 2019년 22.4%, 2020년 17.7%, 2021년 16.8%로 감소하다가 2022년 19.1%로 다시 증가하고 있으며 전국 16.5%에 비해 높음</li> <li>· 지속적인 음주 문화 개선 및 절주를 실천하는 분위기를 조성하기 위해 지역 주민을 대상으로 생애주기별 맞춤형 교육 및 홍보 강화 &lt;출처: (재) 청주복지재단, 2021&gt;</li> </ul> </li> <li>○ 건강생활 캠페인 및 환경 조성으로 지역주민의 인식제고 및 건강생활실천 향상 도모</li> </ul>
과제목표	<ul style="list-style-type: none"> <li>○ 건강생활실천 교육 및 다양한 프로그램 제공으로 지역주민의 일상생활 속 신체 활동 실천율 증가로 만성질환 개선을 도모</li> <li>○ 성인, 노인, 취약계층의 건강문제를 고려한 건강생활실천 사업을 운영하여 자가 건강 관리 능력 및 건강수준 향상</li> <li>○ 예방 중심의 구강보건 사업 운영 및 취약계층의 맞춤형 구강보건사업으로 지역 주민의 구강건강 향상 및 취약계층의 구강건강 불평등 완화</li> <li>○ 찾아가는 금연서비스 및 금연·절주교육, 홍보, 환경조성을 통하여 흡연과 음주 폐해를 예방하는 한편 금연 및 절주시도율과 실천율을 높여 청소년·성인 흡연율, 고위험 음주율 감소 도모</li> </ul>

	대상	<ul style="list-style-type: none"> <li>○ 건강생활실천사업 홍보 및 캠페인</li> <li>○ 평생 구강 건강관리체계 강화</li> <li>○ 금연, 절주 교육 및 지원 서비스 확대</li> </ul>	<ul style="list-style-type: none"> <li>· 20세 이상 모든 청주시민</li> </ul>
주요 내용	‘23년	<ul style="list-style-type: none"> <li>○ 건강생활 실천을 위한 생애주기별 맞춤형 프로그램 운영                             <ul style="list-style-type: none"> <li>· 대 상: 20세 ~ 65세 지역주민</li> <li>· 내 용                                     <ul style="list-style-type: none"> <li>- 청주시 체육회 연계 전문 운동 강사의 요가, 줌바 댄스 등 운동 교육</li> <li>- 혈압 및 혈당, 체성분 검사 등 기초건강 상담</li> <li>- 체중관리 및 건강실천을 위한 어플활용 미션 프로그램, 건강정보 제공</li> </ul> </li> </ul> </li> <li>○ 어르신 건강교실                             <ul style="list-style-type: none"> <li>· 대 상: 65세 이상 지역주민</li> <li>· 내 용                                     <ul style="list-style-type: none"> <li>- 태권체조, 라틴댄스, 생활체조 등 건강상태에 맞는 운동 프로그램 운영</li> <li>- 혈압 및 혈당, 체성분 검사 등 기초건강 상담</li> <li>- 스마트폰 앱 활용 건강걷기 프로그램 운영</li> <li>- 보건지소 활성화를 위한 건강밥상 푸드테라피 요리교실 운영</li> </ul> </li> </ul> </li> <li>○ 어울림백세 건강강좌                             <ul style="list-style-type: none"> <li>· 대 상: 복지관 이용객</li> <li>· 내 용                                     <ul style="list-style-type: none"> <li>- 통합건강증진사업 건강강좌 (60분 내외): 심뇌혈관질환예방법, 영양표시 읽기, 노인건강운동법, 금연교육, 어르신 구강관리, 치매예방교육</li> <li>- 건강생활실천사업 정보지 및 홍보물 제공</li> </ul> </li> </ul> </li> </ul>	
	‘24년	<ul style="list-style-type: none"> <li>○ 건강생활실천 홍보 및 캠페인                             <ul style="list-style-type: none"> <li>· 내 용                                     <ul style="list-style-type: none"> <li>- 건강생활실천 인식제고를 위한 SNS 등 비대면 캠페인 및 무인 홍보 부스 운영</li> <li>- 홈페이지, SNS, 지역 카페, 블로그, 신문 및 언론매체 등 온라인 홍보</li> </ul> </li> </ul> </li> <li>○ 건강생활실천 환경조성                             <ul style="list-style-type: none"> <li>· 내 용                                     <ul style="list-style-type: none"> <li>- 스마트폰 앱 워크 온 활용 걷기 코스 등록, 걷기 챌린지 등 걷기 환경 조성</li> <li>- 주기적 걷기 실천을 위한 걷기 교실 운영</li> </ul> </li> </ul> </li> <li>○ 구강보건센터(구강보건실) 운영                             <ul style="list-style-type: none"> <li>· 대 상: 내소 지역주민 및 취약계층 등</li> <li>· 내 용                                     <ul style="list-style-type: none"> <li>- 내소 지역주민 대상 구강보건교육 등</li> </ul> </li> </ul> </li> </ul>	
	‘25년	<ul style="list-style-type: none"> <li>- 취약계층 및 만 65세 이상 어르신대상 구강검진 및 스케일링 구강보건사업 운영</li> <li>- 구강검진, 불소도포, 치아 홈 메우기, 스케일링 홍보 및 독려</li> <li>- 카카오톡채널, 네이버밴드 등을 이용한 구강건강 교육자료 제공</li> <li>○ 어르신 구강건강관리사업                             <ul style="list-style-type: none"> <li>· 대 상: 만 65세 이상 어르신</li> </ul> </li> </ul>	

		<ul style="list-style-type: none"> <li>· 내 용                             <ul style="list-style-type: none"> <li>- 경로당 및 노인복지관 등 생활터별 찾아가는 구강교육</li> <li>- 대상자별 보건소 구강보건센터(실)연계, 스케일링 사업 운영</li> <li>- 보건지소(진료소), 노인관련기관 연계 의치세정제 및 교육자료 배부</li> </ul> </li> <li>○ 금연 클리닉 운영                             <ul style="list-style-type: none"> <li>· 대 상: 흡연자 중 금연희망자</li> <li>· 내 용                                     <ul style="list-style-type: none"> <li>- 흡연자 등록, 관리로 금연성공 유도</li> <li>- 금연보조제, 6개월 금연성공 물품 지급 등으로 금연지원</li> <li>- 학교, 사업장 방문하여 보건소 방문 어려운 대상자 금연 지원</li> <li>- 보건소 대사증후군센터, 구강보건센터 및 지역사회 자원 연계</li> <li>* 특히 여성 금연 희망자들은 사회의 부정적 시선으로 금연 클리닉 등록하는 것을 꺼려하기 때문에 1:1 사전 예약 시스템 운영으로 다른 민원인과의 대면접촉을 지양하여 여성 금연 클리닉 등록률 제고</li> </ul> </li> </ul> </li> <li>○ 금연 환경 조성 사업                             <ul style="list-style-type: none"> <li>· 대 상: 공중이용시설 중 금연시설</li> <li>· 내 용                                     <ul style="list-style-type: none"> <li>- 금연규제시설 수: 공중이용시설 29,222개, 조례시설 3,464개, 금연아파트 53개소</li> <li>- 법령이행상태 점검으로 금연시설 관리</li> <li>- 금연 인식 개선 및 환경 조성을 위한 홍보, 캠페인 실시</li> </ul> </li> </ul> </li> <li>○ 생애주기별 흡연·음주폐해 예방 교육                             <ul style="list-style-type: none"> <li>· 대 상: 지역주민</li> <li>· 내 용                                     <ul style="list-style-type: none"> <li>- 성인, 노인에게 흡연과 음주폐해 예방 교육으로 인식 개선과 건강생활 실천 유도</li> </ul> </li> </ul> </li> </ul>					
	'26년						
자원 투입 계획	구분	2023	2024	2025	2026	비고	
	인력(명)	53	53	53	53		
	예산 (천원)	국비	40,020	42,021	44,122	46,328	
		지방비	40,020	42,021	44,122	46,328	
		전체	80,040	84,042	88,244	92,656	
추진체계	참여기관	기관별 역할, 민관협력 및 주민참여방법					
	청주의료원	· 건강생활실천 홍보 및 캠페인 지원					
	충북대학교병원	· 장애인 구강보건사업 운영					

	청주 한국병원	<ul style="list-style-type: none"> <li>· 구강보건사업 자문</li> <li>· 프로그램 및 사업 홍보</li> <li>· 구강보건사업 대상자 연계 및 협력</li> </ul>			
	청주시 체육회	<ul style="list-style-type: none"> <li>· 운동 및 영양 전문강사 지원</li> </ul>			
	청주시치과의사회	<ul style="list-style-type: none"> <li>· 건강생활실천 프로그램 운영 지원</li> </ul>			
	충북영양사협회	<ul style="list-style-type: none"> <li>· 프로그램 대상자 연계 협력</li> <li>· 구강보건사업 자문</li> </ul>			
	국민건강보험공단 동부지사	<ul style="list-style-type: none"> <li>· 건강생활실천 프로그램 운영, 협조</li> <li>· 학교구강보건실 운영 협력</li> </ul>			
	드림스타트	<ul style="list-style-type: none"> <li>· 프로그램 대상자 연계 협력</li> </ul>			
	관내경찰서	<ul style="list-style-type: none"> <li>· 금연, 절주 전문 강사 지원</li> <li>· 금연단속 시 지원 협조</li> </ul>			
	청주시 자원봉사센터	<ul style="list-style-type: none"> <li>· 건강생활실천 프로그램 자원봉사 연계</li> </ul>			
	청주중독관리 통합지원센터	<ul style="list-style-type: none"> <li>· 취약계층 구강, 건강생활실천 프로그램 연계</li> </ul>			
	충북금연지원센터	<ul style="list-style-type: none"> <li>· 요구도 및 만족도 조사 협력</li> </ul>			
	장애인 사회복지시설	<ul style="list-style-type: none"> <li>· 건강생활실천 프로그램 운영 지원</li> <li>· 프로그램 대상자 연계 협력</li> </ul>			
	노인복지관	<ul style="list-style-type: none"> <li>· 건강생활실천 홍보 및 캠페인 지원</li> </ul>			
	청주시 노인회				
추진일정	구분	2023	2024	2025	2026
	성인 건강교실				
	어르신 건강교실				
	취약계층 건강교실				
	구강보건센터				
	어르신 구강관리사업				
	금연클리닉 운영				
	금연법규이행상태 점검				
	금연, 절주 교육				
자체평가방안	<ul style="list-style-type: none"> <li>○ 평가시기: 매년 상·하반기 (연 2회)</li> <li>○ 평가내용</li> </ul>				



	구분	평가지표	평가기준	평가방법	배점	
	투입 평가 (30%)	· 인력 투입의 적정성 · 예산 확보의 적정성	· 연도별 인원확보 · 연도별 예산확보	90~100% 80~89% 70~79%	30 25 20	
	산출 평가 (30%)	각 사업별 사업 목표	각 사업별 목표 달성 여부	90~100% 80~89% 70~79%	30 25 20	
	결과 평가 (40%)	각 사업별 성과지표	연도별 목표 달성 여부	90~100% 80~90% 70~79%	40 35 30	
성과지표	대표성과지표명	2023	2024	2025	2026	자료원
	걷기 실천율(%)	52.8	53.1	53.4	53.7	지역사회 건강통계 (표준화율)
	어제 점심식사 후 치솔질 실천율(%)	73.2	73.7	74.2	74.7	
	현재흡연율(%)	19.7	19.3	18.9	18.5	
	고위험 음주율(%)	14.5	14.3	14.1	13.9	
	생애주기별 맞춤형 프로그램 운영 참가자수(명)	160,000	162,000	164,000	166,000	지역보건 의료정보 시스템
	건강생활실천 홍보 및 캠페인(명)	30,000	31,000	32,000	33,000	
※ 걷기 실천율: 2022년 52.5% 대비 매년 0.3% 상향 어제 점심식사 후 치솔질 실천율: 2022년 72.7% 대비 매년 0.5% 상향 현재흡연율: 최근 3년간 청주시 평균값 (20.1%) 대비 매년 0.4% 하향 고위험 음주율: 최근 3년간 청주시 평균값 (14.7%) 대비 매년 0.2% 하향 생애주기별 맞춤형 프로그램 운영 참가자수: 각 보건소당 40,000명 운영으로 시작하여 매년 전체적으로 2,000명씩 상향 건강생활실천 홍보 및 캠페인: 보건소 당 7,500명 운영						
담당자	담당부서 및 담당업무		담당자	전화번호		
	건강 생활 실천 사업	상당보건소	문예준	043-201-3169		
		서원보건소	김미영	043-201-3282		
		홍덕보건소	최소리	043-201-3385		
		청원보건소	김현화	043-201-3483		
	구강 보건 사업	상당보건소	문예준	043-201-3169		
		서원보건소	서지영	043-201-3285		
		홍덕보건소	최소리	043-201-3385		
청원보건소		박선희	043-201-3482			

	금연, 절주 사업	상당보건소	윤호원	043-201-3184
		서원보건소	이경이	043-201-3283
		홍덕보건소	김남희	043-201-3383
		청원보건소	최수진	043-201-3408

추진전략	<b>2. 능동적 건강생활 실천 환경 조성</b>	
추진과제	③ 생애주기에 따른 건강증진 프로그램 시행	
세부과제	③-3 국가 건강검진 확대 및 사후관리 강화	
추진배경	<ul style="list-style-type: none"> <li>○ 인구 및 질병구조의 변화로 암 환자 증가                             <ul style="list-style-type: none"> <li>· 암은 청주시의 주요 사망원인 중 1위를 차지하며 10만명당 연령표준화 발생율은 2017년 282.8, 2018년 290.1, 2019년 295.8로 증가 추세임.</li> <li>(출처 : (재)청주복지재단, 2020)</li> </ul> </li> <li>○ 암으로 인한 막대한 경제적 부담                             <ul style="list-style-type: none"> <li>· 「2021년 건강보험통계 연보」에 따르면 암 진료비는 2020년 8조8,364억, 2021년 9조 6,991억원으로 증가하였으며 2021년 건강보험 가입자의 총 진료비 39조 2천 109억원의 24.7%에 달했음</li> </ul> </li> </ul>	
과제목표	<ul style="list-style-type: none"> <li>○ 국가 암 검진 사업 지원을 통하여 우리나라 국민의 사망원인 1위인 암을 조기에 발견하여 치료를 유도함으로써 암의 치료율을 높이고 암으로 인한 사망을 줄이는 것을 목적으로 함</li> </ul>	
대 상	<ul style="list-style-type: none"> <li>○ 일반건강검진: 의료급여수급자로서 20 ~ 64세 세대주 및 세대원</li> <li>○ 생애전환기건강검진: 의료급여수급자 중 66세 이상                             <ul style="list-style-type: none"> <li>※ 당해연도 대상자는 2023. 1. 1일자 기준으로 선정</li> </ul> </li> <li>○ 국가 암 검진 사업                             <ul style="list-style-type: none"> <li>· 의료급여수급권자 및 건강보험가입자 및 피부양자(건강보험료 하위 50%)</li> </ul> </li> <li>○ 암환자 의료비 지원: 의료수급권자 및 차상위 계층</li> <li>○ 건강보험가입자                             <ul style="list-style-type: none"> <li>· 2021년 6월 30일까지 국가 암 검진을 통해 확인된 5대 신규 암환자</li> <li>· 2021년 6월 30일까지 만 18세 이상 폐암환자로 당해연도 건강보험료 부과액이 기준에 적합자</li> <li>· 만 18세 미만 소아암환자로 가구원의 소득 및 재산이 기준에 적합자</li> <li>· 재가암환자관리사업: 재가암환자 중 보건소 등록 희망자</li> </ul> </li> </ul>	
주요 내용	'23년	<ul style="list-style-type: none"> <li>○ 일반건강검진: 2년마다 출생년도에 따라 짝·홀수년도를 구분하여 실시                             <ul style="list-style-type: none"> <li>· 검사항목: 진료 및 기초검사, 흉부방사선, 요검사, 혈액검사 등</li> <li>· 검진대상자 선정 및 검진안내문 발송(국민건강보험공단, 보건소)</li> <li>· 일반건강검진 안내 및 홍보, 미수검자 수검 독려</li> <li>· 검진결과에 따른 사후관리 프로그램 연계</li> <li>· 대상자 개별 1:1 홍보(유선, 문자, 우편 등)</li> <li>· 건강검진비용은 국민건강보험공단 예탁</li> <li>※ 검진기관: 건강검진기본법 제 14조에 따른 지정검진기관</li> </ul> </li> <li>○ 생애전환기 건강검진</li> </ul>

	‘24년	<ul style="list-style-type: none"> <li>· 검사항목: 진료 및 기초검사, 골밀도검사, 인지기능장애, 정신건강 검사, 생활습관 평가, 노인신체기능검사(낙상검사)</li> <li>· 검진대상자 선정 및 검진안내문 발송(국민건강보험공단, 보건소)</li> <li>· 생애전환기 건강검진 안내 및 홍보, 미수검자 수검 독려</li> <li>· 건강검진비용은 국민건강보험공단 예탁</li> <li>※ 검진기관: 건강검진기본법 제 14조에 따른 지정검진기관</li> </ul>																					
	‘25년	<p>○ 암 종별 대상자</p> <table border="1"> <thead> <tr> <th>암 종</th> <th>검진대상</th> <th>검진주기</th> </tr> </thead> <tbody> <tr> <td>위암</td> <td>만 40세 이상 남녀</td> <td>2년</td> </tr> <tr> <td>대장암</td> <td>만 50세 이상 남녀</td> <td>1년</td> </tr> <tr> <td>간암</td> <td>만 40세 이상 남녀 중 간암발생 고위험군</td> <td>6개월</td> </tr> <tr> <td>유방암</td> <td>만 40세 이상 여성</td> <td>2년</td> </tr> <tr> <td>자궁경부암</td> <td>만 20세 이상 여성</td> <td>2년</td> </tr> <tr> <td>폐암</td> <td>만 54세 이상 74세 이하 남녀 중 폐암발생 고위험군</td> <td>2년</td> </tr> </tbody> </table>	암 종	검진대상	검진주기	위암	만 40세 이상 남녀	2년	대장암	만 50세 이상 남녀	1년	간암	만 40세 이상 남녀 중 간암발생 고위험군	6개월	유방암	만 40세 이상 여성	2년	자궁경부암	만 20세 이상 여성	2년	폐암	만 54세 이상 74세 이하 남녀 중 폐암발생 고위험군	2년
	암 종	검진대상	검진주기																				
위암	만 40세 이상 남녀	2년																					
대장암	만 50세 이상 남녀	1년																					
간암	만 40세 이상 남녀 중 간암발생 고위험군	6개월																					
유방암	만 40세 이상 여성	2년																					
자궁경부암	만 20세 이상 여성	2년																					
폐암	만 54세 이상 74세 이하 남녀 중 폐암발생 고위험군	2년																					
‘26년	<ul style="list-style-type: none"> <li>○ 암 검진 대상자 선정 및 검진안내문 발송(국민건강보험공단)</li> <li>○ 암 검진비 국민건강보험공단 예탁</li> <li>○ 암 검진 안내 및 암 예방관련 홍보활동 전개(연중)</li> <li>○ 추적관리대상자 사후관리 실시로 확진 암환자에게 의료비 지원 사업 연계</li> <li>○ 성인암환자 암 의료비 지원: 최대 연속 3년간 지원 <ul style="list-style-type: none"> <li>· 의료급여수급권자: 본인일부부담금, 비급여 상관없이 연간 최대 300만원</li> <li>· 건강보험가입자: 본인일부부담금 연간 최대 200만원</li> </ul> </li> <li>○ 소아암환자 암 의료비 지원: 만18세가 되는 해까지 지원 <ul style="list-style-type: none"> <li>· 소아암: 급여·비급여 구분 없이 연간 최대 2,000만원 (백혈병 또는 조혈모세포 이식 시, 연간 최대 3,000만원)</li> </ul> </li> <li>○ 검진기관: 건강검진기본법 제14조에 따른 지정검진기관</li> <li>○ 재가암환자 등록 및 주기적 가정방문서비스 제공</li> <li>○ 영양제, 의료소모품 등 물품지원서비스</li> <li>○ 재가암환자 자조모임 운영을 통한 교육 및 정서적 지지</li> </ul>																						
자원 투입 계획	구분		2023	2024	2025	2026	비고																
	인력(명)		4	4	4	4																	
	예산 (천원)	국비	585,600	585,600	585,600	585,600																	
		지방비	1,525,526	1,525,526	1,525,526	1,525,526																	
전체		2,111,126	2,111,126	2,111,126	2,111,126																		

추진체계	참여기관	기관별 역할, 민관협력 및 주민참여방법				
	구청, 행정복지센터	<ul style="list-style-type: none"> <li>대상자, 건강검진안내 및 비대면 홍보</li> <li>지역 내 암환자 파악을 위해 관련기관 협조</li> </ul>				
	국민건강보험공단	<ul style="list-style-type: none"> <li>검진대상자 및 검사결과 유소견자</li> <li>업무협조 관계 구축 및 간담회 실시</li> </ul>				
	통계청	<ul style="list-style-type: none"> <li>수검률</li> </ul>				
	기업체, 아파트 관리사무소, 노인복지관	<ul style="list-style-type: none"> <li>건강검진 대상자 검진안내 및 비대면 홍보</li> </ul>				
	검진의료기관	<ul style="list-style-type: none"> <li>건강검진 대상자 검진안내 및 비대면 홍보</li> <li>지역 내 암환자 파악을 위해 관련기관 협조</li> <li>검진기관과 협력하여 수검자 사후관리</li> </ul>				
추진일정	구분	2023	2024	2025	2026	
	사업계획수립 및 검진대상자 안내문발송	[Progress bar]				
	검진안내 및 수검독려	[Progress bar]				
	건강검진 사후관리	[Progress bar]				
	국가암검진대상자 안내	[Progress bar]				
	사업홍보 및 암 예방 교육	[Progress bar]				
	미수검자 검진 독려	[Progress bar]				
	추적관리대상자 사후관리	[Progress bar]				
	암환자 의료비 지원	[Progress bar]				
	재가암환자 등록	[Progress bar]				
	재가암환자 방문서비스	[Progress bar]				
	자체평가방안	평가지표	평가기준		측정방법	
일반건강검진 수검률(%)		매년 목표대비 수검률		목표 달성여부		
생애전환기건강검진 수검률(%)		매년 목표대비 수검률		목표 달성여부		
국가암검진 수검률(%)		매년 목표대비 수검률		목표 달성여부		
암예방교육 및 국가암검진 (암환자의료비지원) 홍보		매년 목표대비 수검률		목표 달성여부		
추적관리대상자 사후 관리율(%)		매년 목표대비 수검률		목표 달성여부		
성과지표	대표성과지표명	2023	2024	2025	2026	자료원
	일반건강검진 수검률(%)	35.2	35.2	35.2	35.2	PHIS
	생애전환기 건강검진수검률(%)	32.6	32.6	32.6	32.6	
	국가암검진	42.7	42.7	42.7	42.7	국민건강보험

	수검률(%)					공단통계자료
	암예방교육 및 국가암검진 홍보 (암환자의료비 지원)	1,341회	1,541회	1,741회	1,941회	교육, 홍보, 캠페인 추진 실적
	추적관리 대상자 사후 관리율(%)	100	100	100	100	암검진 정보시스템
	※ 일반건강검진 수검률: 2022년 (35.1%) 실적대비 0.1% 상향 생애전환기 건강검진 수검률: 2022년 (32.5%) 실적대비 0.1% 상향 국가암검진 수검률: 2022년 (42.6%) 실적대비 0.1% 상향 암예방교육 및 국가암검진 홍보: 전년도실적대비 (1141회) 매년 200회 상향 추적관리 대상자 사후 관리율: 사후검진대상자					
담당자	담당부서 및 담당업무	담당자		전화번호		
	상당보건소	류소라		043-201-3180		
	서원보건소	권유라		043-201-3286		
	홍덕보건소	장수현		043-201-3382		
	청원보건소	오연수		043-201-3485		

추진전략	<b>3. 취약계층 밀착관리로 의료사각지대 해소</b>	
추진과제	㉠ 의료 취약계층 건강권 증진	
세부과제	㉠-1 찾아가는 방문건강관리사업 확대	
추진배경	<ul style="list-style-type: none"> <li>○ 건강취약계층의 만성질환에 대한 관리 및 합병증 예방에 대한 전반적인 건강관리 교육 및 지역자원 연계가 필요</li> <li>○ 사회·문화·경제적 건강취약계층을 대상으로 일상기능수준을 유지하고 개인의 자가관리능력을 높이기 위한 방문건강관리가 필요</li> </ul>	
과제목표	<ul style="list-style-type: none"> <li>○ 의료취약계층, 저소득층 노인 및 만성질환 등 건강 고위험자들을 대상으로 이동 순회 진료를 통한 의료이용 접근성 강화</li> <li>○ 이를 토대로 공공보건 서비스 인프라 확충을 통해 시민의 미충족의료율을 낮추어 시민 모두가 최소한의 기본적인 진료를 받도록 하여 지역사회 건강증진에 기여</li> <li>○ 취약·위기 가구를 대상으로 찾아가는 보건복지통합방문서비스를 제공하여 지역 주민의 삶의 질 향상에 기여</li> </ul>	
대상	○ 사회·문화·경제적 건강취약계층(독거노인, 저소득층, 건강위험질환군)	
주요 내용	·23년	<ul style="list-style-type: none"> <li>○ 방문건강관리대상 등록관리                             <ul style="list-style-type: none"> <li>· 등록 대상자에 대한 기초조사, 등록관리 및 재평가</li> <li>· 성인 및 노인대상 건강문제 스크리닝을 통한 건강행태 및 위험요인 파악</li> <li>· 만성질환 관리 및 합병증 예방, 건강행태 개선을 위한 가정방문서비스 제공</li> </ul> </li> <li>· 신생아, 영유아, 임·산부, 성인, 노인 생애주기별 건강문제관리서비스</li> <li>· 다문화가족 및 북한이탈주민 건강관리서비스</li> </ul>
	·24년	<ul style="list-style-type: none"> <li>· 겨울철 한파, 미세먼지, 여름철 폭염, 식중독 대비 등 계절별 주요 방문 건강관리서비스 제공</li> </ul>
	·25년	<ul style="list-style-type: none"> <li>○ 맞춤형 보건·복지자원 연계서비스 제공</li> <li>· 방문건강관리 등록자를 대상으로 보건소 내 사업부서 및 지역사회자원과의 의뢰</li> </ul>



성과지표	대표성과지표명	2023	2024	2025	2026	자료원
	방문건강관리 등록자 수(가구)	10,000	10,000	10,000	10,000	지역보건 의료정보 시스템
	방문건강관리 방문횟수(회)	40,000	40,000	40,000	40,000	
	이동순회진료(건)	200	200	200	200	자체결과 보고서
	연간 미충족의료율(%)	7%이하	6.9%이하	6.8%이하	6.7%이하	청주시 지역사회 건강통계
	※ 방문건강관리등록자 수: 보건소당 2,500가구 관리 방문건강관리 방문횟수: 3개월 1회 방문 이동순회진료: 이동진료건수 연간 미충족의료율: 2022년 청주시 연간 미충족의료율 대비 매년 0.1% 하향 설정					
담당자	담당부서 및 담당업무	담당자		전화번호		
	상당보건소	주현정		043-201-3163		
	서원보건소	김현진		043-201-3265		
	홍덕보건소	정은정		043-201-3362		
	청원보건소	김은정		043-201-3498		

추진전략	<b>3. 취약계층 밀착관리로 의료사각지대 해소</b>	
추진과제	㉠ 의료 취약계층 건강권 증진	
세부과제	㉠-2 취약계층 보건의료 서비스 지원 강화	
추진배경	○ 장애인은 비장애인보다 취약한 건강상태로 많은 건강문제를 가지고 있으나 경제적 부담, 환경 제약 등으로 의료서비스를 제한적으로 이용하고 있어, 장애로 인한 2차적 질환이나 장애를 예방하고 장애인의 의료 이용 불평 등을 해소하여 장애인의 삶의 질 향상을 도모할 필요가 있음. ○ 사회, 문화, 경제, 건강 등 다양한 문제와 욕구를 지닌 취약계층 대상자에게 일상 기능수준을 유지하고 개인의 자가 관리능력을 높이기 위한 방문건강관리가 필요	
과제목표	○ 지역사회 장애인의 재활 촉진 및 사회참여를 증진시켜 건강한 삶을 누릴 수 있도록 하고자 함. ○ 건강취약계층의 건강증진 및 각종 질환 치료의 편의성 제고	
대 상	○ 청주시 등록 및 미등록 장애인 · 사례관리가 필요한 중증의 법적 등록 장애인 · 의료기관에서 보건소 지역사회중심재활사업으로 의뢰 또는 연계된 청주시 거주 퇴원환자(예비 장애인) ○ 보건·복지서비스가 필요한 취약계층	
주요 내용	‘23년	○ 장애인 보건관리 · 지역사회 장애인 및 미등록 장애인 등록 관리로 재활서비스 제공을 통한 심신의 건강 증진 및 사회참여 유도





자체평가방안	<ul style="list-style-type: none"> <li>○ 평가시기: 12월말</li> <li>○ 평가방법: 자체 평가</li> <li>○ 평가내용                             <ul style="list-style-type: none"> <li>· 장애인보건(등록)관리                                     <ul style="list-style-type: none"> <li>- 목표대비 등록률 (지역보건의료정보시스템-PHIS)</li> </ul> </li> <li>· 장애인 재활프로그램운영 및 재활서비스제공                                     <ul style="list-style-type: none"> <li>- 목표대비 참여인원수</li> <li>- 목표대비 운영횟수</li> </ul> </li> </ul> </li> <li>○ 보건복지 통합서비스 등록가구 수: 목표대비 등록가구 수</li> <li>○ 보건복지 통합서비스 방문횟수: 목표대비 방문횟수</li> </ul>					
성과지표	대표성과지표명	2023	2024	2025	2026	자료원
	장애인등록관리(명)	1,958	1,970	1,980	1,990	지역보건 의료정보 시스템
	보건복지 통합서비스(건)	2,030	2,030	2,030	2,030	자체결과 보고서
	※ 장애인등록관리: 지역사회 장애인(예비장애인포함)의 5% 등록관리 보건복지 통합서비스: 대상자 방문횟수					
담당자	담당부서 및 담당업무	담당자		전화번호		
	상당보건소 지역사회중심재활사업	함인숙, 박보람		043-201-3513,3505		
	서원보건소 지역사회중심재활사업	김현진, 한수현		043-201-3265,3274		
	홍덕보건소 지역사회중심재활사업	강지은, 한정은		043-201-3592,3583		
	청원보건소 지역사회중심재활사업	김은정, 홍윤서		043-201-3498,3459		

추진전략	<b>3. 취약계층 밀착관리로 의료사각지대 해소</b>
추진과제	② 치매예방관리 종합 지원체계 구축
세부과제	②-1 치매통합지원서비스 체계 구축
추진배경	<ul style="list-style-type: none"> <li>○ 노인 인구 증가에 따른 고령 사회로의 진입                             <ul style="list-style-type: none"> <li>· 청주시 65세 이상 노인인구 2022년 14.6% (127,054명)</li> <li>⇒ 2018년12.04%(100,841명),2019년 12.67%(106,373명)</li> <li>2020년 13.41% (113,322명), 2021년 14.89%(119,867명)로 매년 증가함</li> <li>&lt;출처 : 청주시 인구통계분석보고서, 2022.12. 기준&gt;</li> </ul> </li> <li>○ 노인 인구 증가에 따른 치매유병률 증가 추세로 치매예방 및 관리사업의 지속 강화 필요함                             <ul style="list-style-type: none"> <li>· 청주시 65세 이상 인구 치매유병률은 2020년 10.46%(환자수 11,406명), 2021년 10.38%(12,040명)으로 노인인구 수 대비 유병률은 다소 감소하나 노인인구의 증가로 치매유병환자의 수는 증가 추세임</li> <li>&lt;출처 : 중앙치매센터, 치매오늘은&gt;</li> </ul> </li> </ul>
과제목표	<ul style="list-style-type: none"> <li>○ 치매 예방활동을 통해 치매발생 위험 요인을 사전 관리하고, 치매에 대한 부정적 인식을 개선</li> <li>○ 4개 치매안심센터를 중심으로 치매예방교육, 조기검진, 치매치료관리비 지원,</li> </ul>

		지문 사전 등록, 배회인식표 발급, 맞춤형 사례 관리 등 예방에서 관리까지 치매 통합관리 서비스 제공체계 구축						
대 상		<ul style="list-style-type: none"> <li>○ 만60세 이상 노인 186,305명</li> <li>○ 만60세 이상 치매유병인구 13,107명 (치매유병률 7.04%)</li> </ul> <출처: 2023. 2 중앙치매센터 치매오늘은>						
주요 내용	'23년	<ul style="list-style-type: none"> <li>○ 치매예방관리사업 및 조기검진                             <ul style="list-style-type: none"> <li>· 치매예방 관련 콘텐츠 확산 및 치매예방교실 운영                                     <ul style="list-style-type: none"> <li>- 워크북, 실버레크리에이션(노래, 미술, 수공예, 장구교실 등)</li> <li>- 체육, 실버요가</li> </ul> </li> <li>· 인지저하자 및 경도인지장애자를 위한 인지강화교실 운영                                     <ul style="list-style-type: none"> <li>- 전산화인지재활(Web-cot 프로그램)</li> </ul> </li> <li>· 「찾아가는 기억 지키미」 인지재활 프로그램 활성화</li> <li>· 선별검사 및 진단검사 수행, 감별검사 협약병원 의뢰</li> </ul> </li> <li>· 치매고위험군 대상자별(인지저하자/만75세이상 독거노인/만75세 진입자) 집중 검진사업</li> </ul>						
	'24년	<ul style="list-style-type: none"> <li>○ 치매상담 및 등록 관리사업                             <ul style="list-style-type: none"> <li>· 치매고위험군, 치매환자, 치매환자 가족 등 등록관리</li> <li>· 맞춤형 사례관리 서비스 제공</li> <li>· 치매안심통합관리시스템 데이터 입력 및 통계 자료 확보</li> <li>· 배회가능 어르신 인식표 발급, 치매치료관리비 지원, 조호물품 제공, 국가치매 지원서비스 및 지역사회 의료·복지 서비스 안내</li> <li>· 장기요양등급·인지지원등급 등 치매등록 환자 돌봄 재활(주간·방문서비스)지원</li> </ul> </li> <li>○ 치매환자쉼터 운영사업                             <ul style="list-style-type: none"> <li>· 치매환자 인지기능별 인지재활 훈련 제공</li> <li>· 정서지원·건강지원(투약관리, 건강 체크)프로그램 운영</li> </ul> </li> <li>○ 치매가족지원 사업                             <ul style="list-style-type: none"> <li>· 치매환자 가족 간 정보 교류, 프로그램 운영을 위한 치매 가족 카페 운영</li> </ul> </li> <li>○ 치매안심센터 분소(미원, 문의, 현도, 오송생명, 내수) 운영사업                             <ul style="list-style-type: none"> <li>· 지리적 접근성이 떨어지거나 노인인구 수가 많은 읍면동 단위에 분소를 설치함으로써 지역 간 격차를 완화하고 건강 불평등 및 치매관리 사각지대 해소</li> </ul> </li> <li>○ 치매인식개선 및 교육·홍보 사업                             <ul style="list-style-type: none"> <li>· 치매극복 기념행사 개최, 지역축제 및 행사 연계 캠페인 운영, 치매 인식개선 홍보영상 제작 보급</li> <li>· 치매파트너 및 치매파트너 플러스 양성</li> <li>· 치매극복 선도단체 및 기관 지정 관리</li> <li>· 지역사회 현황 분석 및 자원조사, 자원 발굴</li> <li>· 지역사회 협의체 협력사업 및 연계시스템 구축</li> </ul> </li> </ul>						
	'25년							
	'26년							
자원 투입 계획		구분		2023	2024	2025	2026	비고
		인력(센터장포함,명)		61	61	61	61	
		예산 (백만원)	국비	2,258	2,258	2,258	2,258	80%
			지방비	565	565	565	565	20%
			전체	2,823	2,823	2,823	2,823	100%

추진체계	참여기관	기관별 역할, 민관협력 및 주민참여방법			
	노인복지과 등 행정복지센터	· 치매 검진 대상 어르신 정보연계, 동별 집중검진 장소 제공 및 협조			
	관내 요양시설	· 주간보호, 가정봉사 파견, 노인 돌봄 서비스 제공 · 치매대상자 발굴 및 관리 협조			
	광역치매센터	· 치매안심센터 지원 자문 및 교육 등 업무지원			
	관내 의료기관	· 치매원인 감별검사 시행 및 약물치료 · 협력의사 파견 및 치매관리사업 수행 협조			
	대한노인회 청주시지회	· 치매검진연계 및 치매통합관리 협력 사업진행			
	관내 초·중·고 및 대학교	· 치매인식개선 및 홍보 사업 협조			
	관내 복지기관	· 치매검진연계, 치매예방프로그램 지원, 치매통합관리 협력 사업진행 · 노인 돌보미 등 각종 복지서비스 연계 및 치매 대상자 발굴 협조			
	관내 경찰서	· 사전지문등록 시행(실종예방), 치매 부정적 인식개선 홍보활동			
	건강보험공단	· 치매치료비지원 대상자 정보 연계 및 지원, 장기요양 등급 신청 안내 및 서비스 연계			
	노인장애인과	· 복지사각지대 어르신 연계 지원			
	정신건강 복지센터	· 우울증으로 인한 치매 대상자 연계 · 치매환자 및 가족 심리지원 프로그램 협조			
지역보건팀	· 방문건강관리사업 대상자 중 치매선별검진 연계, 취약 계층 발굴 및 치매관리사업 협조				
추진일정	구분	2023	2024	2025	2026
	치매예방 교육 및 홍보				
	치매치료비지원				
	가족모임				
	치매조기검진(선별,정밀)				
	인지강화 교실운영				
	사례관리				
자체평가방안	<ul style="list-style-type: none"> <li>○ 평가시기: 12월말</li> <li>○ 평가방법: 자체평가</li> <li>○ 평가내용 <ul style="list-style-type: none"> <li>· 누적 등록 치매환자 확인</li> <li>· 치매환자 서비스 이용률: 치매안심센터 서비스 이용 대상자 누적 실인원 조호물품, 치매치료관리비, 치매환자쉼터, 맞춤형사례관리, 자원연계 중 1개 이상 이용한 대상자</li> </ul> </li> </ul>				

성과지표	대표성과지표명	2023	2024	2025	2026	자료원
	치매예방 및 인지강화 교실 운영 (운영교실 수)	80	80	80	80	치매안심통합 관리시스템 (인지예방교실관리, 치매예방교실관리), 운영 결과보고
	치매환자 등록률(%)	71.0	74.0	77.0	80.0	중앙치매센터 치매오늘은 (추정치매환자수) 치매안심통합 관리시스템 (누적등록환자수)
	75세이상 독거노인 선별검사율(%)	25.0	26.5	28.0	30.0	치매통합관리시스템 통계청연앙인구 (75세이상인가구)
<p>※ 치매예방 및 인지강화교실 운영: 치매안심센터 내부 및 외부(안심마을, 경로당, 복지관 등)에서 진행하는 치매예방교실 및 인지강화 교실 운영 수          치매환자등록률: 치매안심센터 등록 누적 치매환자 수 / 전년도 60세 이상 추정 치매환자 수          2022년도 등록률은 “청주시 등록 치매 진단자 실인원(8,532명) / ‘21년 청주시 추정 치매환자수(12,408명)= 68.8%.”          보건복지부 제4차 치매관리종합계획 치매안심센터 환자 등록률 목표 80%를 반영하여 제8기 청주시 지역보건의료계획 치매환자 등록률 목표 80%로 설정          · 75세 이상 독거노인 선별검사율은 ‘23년 충청북도 목표인 25% 수진율을 청주시 ‘23년 목표로 설정하였으며, 매년 상승하여 ‘26년도에 충청도의 시·군 평균목표인 30%로 달성으로 목표 설정</p>						
담당자	담당부서 및 담당업무		담당자		전화번호	
	상당보건소		송수정		043-201-3637	
	서원보건소		오정순		043-201-3714	
	흥덕보건소		김수민		043-201-4331	
	청원보건소		김선희		043-201-4372	

추진전략	3. 취약계층 밀착관리로 의료사각지대 해소	
추진과제	③ ICT기술을 활용한 건강관리 확대	
세부과제	③-1 헬스케어 어플 개발 및 이용 촉진	
추진배경	○ 코로나19로 대면접촉이 어려운 상황에서 ICT 기술을 활용한 비대면 건강관리 및 자가진단 도구의 필요성이 높아지고 있음	
과제목표	○ ICT 기술을 활용한 보건소 모바일 헬스케어 플랫폼을 통해 공공형 건강관리 서비스를 제공함으로써 지역주민의 건강수준 향상	
대상	○ 청주 거주 시민	
주요 내용	‘23년	○ 비대면 보건소 검진, 상담 서비스 · 최초검진, 중간검진, 최종검진 3회 내소 관리

	‘24년	<ul style="list-style-type: none"> <li>· 건강검진 및 건강행태 결과에 따른 간호, 영양, 운동 전문가 심층 상담</li> <li>○ 비대면 영양교실, 걷기동아리, 돌발미션 운영</li> </ul>					
	‘25년	<ul style="list-style-type: none"> <li>· 24주 건강관리 서비스 제공, 미션부여, 랭킹관리 등 인센티브 제공</li> <li>· 모바일 앱을 활용한 건강행태 설문조사 및 만족도 조사</li> <li>○ 사업장 연계 직장인 대상 모바일 헬스케어 추진</li> </ul>					
	‘26년	<ul style="list-style-type: none"> <li>· 건강생활습관 평가 및 건강관리 목표 설정</li> <li>○ 모바일 앱, 디바이스 기기를 활용한 맞춤형 건강관리</li> <li>· 사후관리, 건강정보 제공 및 지속적 건강관리 메시지 발송</li> </ul>					
자원 투입 계획	구분		2023	2024	2025	2026	비고
	인력(명)		12	12	12	12	
	예산 (천원)	국비	56,500	57,000	58,000	59,000	
		지방비	56,500	57,000	58,000	59,000	
		전체	113,000	114,000	116,000	118,000	
추진체계	참여기관		기관별 역할, 민관협력 및 주민참여방법				
	건강보험관리공단		건강검진결과 연계			<ul style="list-style-type: none"> <li>· 대상자 발굴 및 사업참여 독려</li> <li>· 사업연계</li> </ul>	
	관내 보건소		사업홍보				
	사회보장정보원		PHIS 연계				
	건강증진개발원		사업총괄, 시스템 관리				
추진일정	구분			2023	2024	2025	2026
	모바일 헬스케어사업 계획수립 및 대상자 모집						
	모바일 헬스케어사업 운영						
자체평가방안	○ 결과평가 : 연1회 매년 초 어플 만족도 조사						
성과지표	대표성과지표명	2023	2024	2025	2026	자료원	
	모바일 헬스케어 참여율(%)	60	63	66	70	자체결과	
	건강정보 제공 서비스 횟수	10	10	10	10		
	미션 성공률(%)	60	62	64	66		
	건강행태 1개 이상 개선율(%)	50	51	52	53		
	※ 모바일 헬스케어 참여율: 참여자수/등록자수*100 미션 성공률: 성공자 / 등록자*100 건강행태 1개 이상 개선율: 1개 이상 개선자/ 검진 수검자*100						
담당자	담당부서 및 담당업무		담당자		전화번호		
	상당보건소		송윤정		043-201-3183		
	서원보건소		-		-		
	홍덕보건소		최소리		043-201-3385		
	청원보건소		-		-		



더좋은 **청주** 행복한 시민

V

## 지역보건의료자원 확충 및 전달체계

『제8기 청주시 지역보건의료계획(2023~2026)』

1. 지역보건의료기관 자원 확충
2. 지역사회 자원협력 및 역량 강화





## V. 지역보건의료자원 확충 및 전달체계

### 1. 지역보건의료기관 자원 확충

#### 가. 조직 및 체계 정비 계획

##### 1) 청주시 공공보건의료기관 현황 분석

□ 청주시 보건소 현황분석

○ 청주시 보건소 조직은 4소, 3과, 30팀, 13보건지소, 25보건진료소로 구성됨

[표 1-78] 공공보건의료기관 조직도

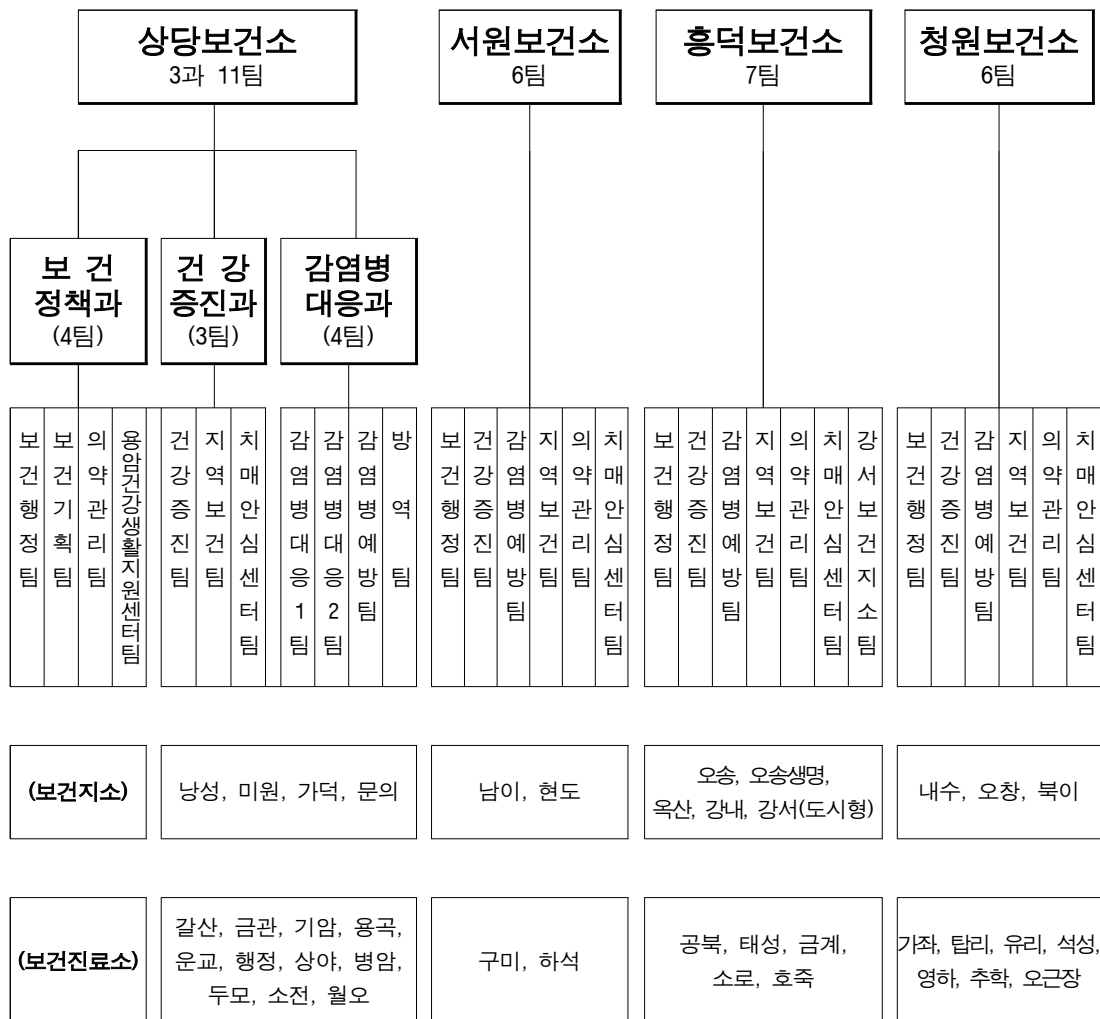

□ 현 원: 264명(정원: 241명, 정원 외: 3명)

[표 1-79] 공공보건의료기관 인력 현황

직급별	계	상당보건소			서원보건소	홍덕보건소	청원보건소
		보건 정책과	건강 증진과	감염병 대응과			
계	264/241	36/38	24/24	36/27	52/45	64/58	52/49
4 급	0/2	0/1	-	-	0/1	-	-
5 급	11/9	3/2	1/1	1/1	2/1	2/2	2/2
6 급	62/60	12/11	4/4	6/6	12/10	15/17	13/12
7 급	56/59	7/13	6/7	5/7	7/7	15/13	16/12
8 급	86/71	12/11	7/5	16/8	17/16	22/16	12/15
9 급	49/40	2/0	6/7	8/5	14/10	10/10	9/8

※ 공무원: 120명, 공보의: 30명, 시간선택제: 30명

2) 청주시 공공보건의료기관 조직체계정비 계획

□ 지역보건 수요변화를 반영한 보건지소 기능강화

○ 사업개요

- 기 간: 2022년~2025년(4년간)
- 사업량: 도시보건지소 2개소(동지역), 일반보건지소 13개소(읍면지역)
- 사업비(백만원): 3,625(국비1,088, 도비272, 시비2,265)

○ 추진목표

- 도시지역의 건강생활지원센터 운영으로 만족도 높은 지역밀착형 건강증진사업 추진
- 읍면지역의 보건의료 수요변화를 반영한 주민참여형 보건지소로 기능전환 추진

[표 1-80] 보건지소 기능전환 추진안

구분	도시특화형	진료강화형	기능전환형	지역연계형
개편방안	건강생활지원센터 전환 진료제외, 특화사업중심	의료기관 역할강화 진단검사 기능추가	건강증진형 보건지소 전환 진료유지, 특화사업강화	지역방문 진료강화 보건진료소 연계
구분기준	도시형 보건지소	의약분업예외지역	민간병의원수 경제활동인구 비율	관할 보건진료소 수 건강취약인구 비율
가능대상	용암, 강서	가덕, 낭성, 남이, 현도, 북이	문의, 오송생명, 강내, 내수	미원, 오송, 옥산, 오창

※ 용암건강생활지원센터 기능 전환 완료(2022. 12. 27. 개소)

3) 인력자원 역량 개발 계획

- 매년 면허별 보수교육을 통한 직무향상
- 전문 인력의 질적 향상을 위하여 기존인력과 신규인력의 직무별 특화교육으로 역량개발
- 보건복지부 등 중앙부처의 사업별 교육 및 전문 교육훈련과정에 적극 참여 유도

[표 1-81] 역량개발 교육 스케줄

교육과정	교육대상	기간	비고
공중보건 의사 직무교육	공중보건 의사	연2회	
보건소 직원 법정 보수교육	간호사, 의료기사 등	연1회	
보건진료 전담공무원 보수교육	보건진료직	1~12월	
감염병 대응 실무자교육(FETP-F)	감염병 업무 담당자	3~12월	
심뇌혈관 전문가 육성(FMTP)	심뇌업무 담당자	3~12월	

나. 시설과 장비의 확충계획

- 서원보건소 이전 신축
  - 추진목적: 노후하고 협소한 서원보건소를 이전·신축하여 주민들에게 보다 질 좋은 보건의료서비스 제공
  - 추진개요
    - 위 치: 서원구 수곡동 산12-25, 291-5(매봉근린공원 안)
    - 기 간: 2022년 6월 ~ 2025년 9월(3년 3개월)
    - 사업비(백만원): 39,885(국비7,868 도비1,967 시비30,050)
    - 규 모: 부지면적 5,122㎡, 건축연면적 8,480㎡(지하1층, 지상4층)
  - 추진계획
    - 2023년 2월: 기본 및 실시설계, 보건복지부 시설설계 심의
    - 2024년 1월: 공사 착공
    - 2025년 9월: 공사 준공
- 흥덕보건소 신축사업 계획
  - 추진목적: 통합 청주시의 관문이며 접근성과 교통이 편리한 지역에 흥덕보건소를 신축하여 주민들에게 보다 질 좋은 보건의료서비스 제공
  - 추진개요
    - 위 치: 청주시 흥덕구 대농로 88(복대동 3402)
    - 기 간: 2024년~2030년(7년)

- 사업비(백만원): 35,118(국비7,868, 도비2,054, 시비25,196)
- 규 모: 부지면적 22,367㎡, 건축연면적 8,440㎡(지하1층, 지상3층)
- 추진계획
  - 2024년 2월 이후: 보건복지부 농어촌의료서비스개선사업 공모 신청 및 심사 진행 추진
- 강서보건지소 건강생활지원센터 설치(전환)
  - 추진목적: 도시형 보건지소를 건강생활지원센터로 전환 운영하여 지역밀착형 건강증진 서비스를 제공
  - 추진개요
    - 위 치: 흥덕구 비하로12번길 46(강서보건지소)
    - 기 간: 2023년 1월 ~ 2025년 3월(2년 3개월)
    - 사업비: 1,577백만원 (국비 300, 도비 75, 시비 1,202)  
※ 사업진행과정에 따라 국도비 금액 변동 될 수 있음
    - 규 모: 연면적 2,049.2㎡, 대지1,787.1㎡, 건축면적 539.16㎡  
(지하1층,지상4층)
  - 추진계획
    - 2023년 1월~3월: 사전조사(선진지견학 및 주민지역의견수렴) 관련 분석 검토
    - 2023년 3월 : 강서보건지소 건강생활지원센터 전환계획(안) 수립
    - 2023년 6월 : 건강생활지원센터 전환 사업신청(보건복지부)
    - 2023년 9월~12월: 사업지역 평가, 사업선정
    - 2024년 1월~8월 : 건축기획,설계 및 심의
    - 2024년 8월 : 공사 착공
    - 2025년 2월~3월 : 공사 준공, 강서건강생활지원센터 개소
- 농어촌 보건의료서비스 개선사업
  - 추진근거: 농어촌구조개선특별회계법 제5조, 지역보건법 제19조
  - 추진목적
    - 농촌지역의 시설·장비 개선을 통한 보건의료 인프라 확충으로 보건의료환경 개선 및 보건의료서비스의 질 향상
  - 추진내용: 보건기관 시설개선 및 장비·차량 등 기능보장 지원
  - 2023년 장비확충 계획
    - 사업비(백만원): 2,947(국비1,965, 도비491, 시비491)
    - 사업량: 27건(시설개선 1개소, 보건사업차량 1대, 의료장비 25대)

[표 1-82] 2023년 장비확충 계획

(단위 : 백만원)

사업명		사업량	사업비			
			계	국비	도비	시비
총계		27건	2,947	1,965	491	491
상당 보건소	의료장비	12대	36	24	6	6
서원 보건소	시설개선	1개소	2,779	1,853	463	463
	의료장비	2대	62	40	11	11
	보건사업차량	1대	30	20	5	5
청원 보건소	의료장비	11대	40	28	6	6

## 2. 지역사회 자원협력 및 역량 강화

### 가. 지역자원 연계·협력 구축

- 운영기간: 2023년 1월~ 2026년 12월
- 대상기관: 지역보건의료기관 지원기관 및 단체
- 주요내용
  - 제8기 지역보건의료계획 사업수행 점검 및 추진상황 모니터링을 통한 보건의료 역량강화 및 효율적인 연계 사업 추진 도모

[표 1-83] 지역사회 협력 유관기관 현황

구분	협력기관	협력내용
전문가단체	청주교육지원청	<ul style="list-style-type: none"> <li>· 감염병 환자 발생조사 및 홍보·협조</li> <li>· 취학 전 아동실명예방 참여기관 모집 및 협조</li> <li>· 구강 및 금연사업, 건강생활실천사업 연계·협조</li> <li>· 정신건강증진사업 연계·협조</li> </ul>
	청주시 의사회	<ul style="list-style-type: none"> <li>· 예방접종 실적보고 및 등록</li> <li>· 감염병(의사) 환자신고 및 모니터링</li> </ul>
	청주시 약사회	<ul style="list-style-type: none"> <li>· 감염병(의사) 환자신고 및 모니터링</li> <li>· 무료진료, 의약품지원 및 지역사회중심 재활사업 계획 및 평가를 위한 협의체 구성</li> </ul>
	청주시 치과의사회	<ul style="list-style-type: none"> <li>· 노인의치(틀니)사업 협조</li> </ul>
	청주시 보건교사회	<ul style="list-style-type: none"> <li>· 학교구강보건사업, 불소용액 양치사업 협조</li> </ul>
	관내 의료기관	<ul style="list-style-type: none"> <li>· 감염병(의사) 환자신고 및 모니터링</li> <li>· 표본감시의료기관 지정 운영</li> <li>· 영유아 건강검진 및 지역사회 통합 건강증진 사업</li> <li>· 국가필수예방접종사업(접종 및 전산등록)</li> <li>· 만성질환합병증 예방사업 협조</li> <li>· 경동맥초음파검진 협조</li> </ul>

구 분	협력기관	협력내용
		· 주민교육 시 강사지원
	충북지역암센터	· 암 경험자 사후관리 및 교육, 정보 제공 · 국가암검진 및 암의료비지원사업 홍보
	충청북도 심뇌혈관질환 예방사업 지원단	· 심뇌혈관질환자 조기발견 캠페인 연합 추진 · 주민교육 시 강사지원
	권역 심뇌혈관질환 예방센터	
	충청북도 치매 광역지원센터	· 치매 안심센터 지원 자문 및 교육 등 업무지원
	청주중독관리통합 지원센터	· 금연·절주 사업, 치매 안심센터 관리 자원 연계
	정신건강복지센터	· 정신 건강 상담, 자살시도가 응급개입 및 치료비 지원·가족관리·사례등록관리 등
	충북대학교병원	· 대사증후군관리센터운영 교육지원 · 재가암환자관리, 호스피스 교육, 암 관리사업
	인구보건복지협회 (충북·세종지회)	· 임신부의 날, 모유수유 캠페인, 난임 전문 상담 센터 운영
	어린이집 연합회	· 취학 전 아동실명예방 참여기관 모집 협조 · 미취학어린이건강교실 · 미취학아동 구강보건교육사업 협조
	충북지체장애인협회	· 그린나래치과진료소 연계, 캠페인지원
	충북 장애인 생활체육회	· 지역사회중심재활사업 지원·협조
	서울재활의학과의원	
씨앤씨푸른병원재활센터		
사회복지 기관	종합사회복지관	· 노인 건강프로그램 운영 · 성인병교실 운영 대상 및 장소 협조 · 만성질환관리 운동 프로그램 운영 협력
	용암종합사회복지관	· 지역사회중심재활사업
	청주시 사회복지 협의회	· 정신건강 증진 교육 및 상담 등
	청주복지재단	
장애인 복지시설	민음의집	· 장애인 연계 · 재가 장애인 방문재활관리 · 대상자 기능평가조사·통보
	보람근로원	
	성보나의집	
	소망의집	
	꽃이피는마을	
	청애원	
아름마을		

구 분	협력기관	협력내용
노 인 복지시설	은혜의집	<ul style="list-style-type: none"> <li>· 노인 주간보호</li> <li>· 노인 장기요양</li> <li>· 가정봉사 파견</li> <li>· 노인돌보미 서비스</li> </ul>
	즐거운마을	
	미원돌봄의집	
	초정노인요양원	
	초정노인재가복지센터	
	행복의집	
	섬김의집	
	효부마을	
	재가장기요양기관	
	청주종합사회복지관	
	산남복지관	
	서부종합사회복지관	
	청주지역자활센터	
	현양복지재단	
	청주행복네트워크	
아 동 복지시설	<ul style="list-style-type: none"> <li>혜능보육원</li> <li>자모원</li> <li>드림스타트</li> <li>지역아동센터</li> </ul>	<ul style="list-style-type: none"> <li>· 영유아· 미혼모 보호 및 관리</li> <li>· 아동 보호 및 관리</li> </ul>
병·의원 (호스피스 가정간호 치매검진 의뢰·연계)	<ul style="list-style-type: none"> <li>초정노인병원</li> <li>참사랑노인병원</li> <li>성모병원</li> <li>한국병원</li> <li>효성병원</li> <li>청주의료원</li> <li>청주병원</li> <li>하나병원</li> <li>씨엔씨푸른병원</li> <li>예사랑병원</li> <li>주사랑병원</li> </ul>	<ul style="list-style-type: none"> <li>· 치매진단 및 상담</li> <li>· 노인, 재가환자, 치매환자 대상자 연계 및 관리</li> <li>· 가정간호, 재가암환자관리, 호스피스 교육</li> <li>· 알콜중독 및 정신상담 연계</li> <li>· 당뇨병합병증검사 연계</li> </ul>
응급의료기관	<ul style="list-style-type: none"> <li>현대병원</li> <li>충북대학교</li> <li>한국병원</li> <li>효성병원</li> <li>성모병원</li> <li>하나병원</li> </ul>	<ul style="list-style-type: none"> <li>· 온열질환· 한랭질환 감시체계 운영</li> <li>· 자살 위기대응 협력기관</li> <li>· 온열질환· 한랭질환 감시체계 운영</li> </ul>

구 분	협력기관	협력내용
기 타	청주의료원	
	오창중앙병원	
	새마을지도자 청주시지회	· 취약지역 방역소독 자원봉사
	숙골다사리 봉사대, 예비수혜어	· 지역사회중심재활사업 지원 · 협조
	구세군청주복지센터	
	청주시 자원봉사센터	
	운동과학연구센터	· 지역사회중심재활사업 계획 및 평가를 위한 협의체 구성
	청주 PC방 지회	· 금연사업
	청주외식업협회	· 금연, 절주사업
	청주시생활체육회 시설관리공단	· 성인비만탈출교실 · 생애주기별 운동프로그램 운영
	충북학원연합회	· 금연사업
	동부명성교회	· 지역사회중심재활사업 김치, 반찬류지원
	경로당	· 농한기운동프로그램 운영 · 노인건강관리사업 참여자 모집 · 노인구강보건사업 협조
	대한노인회청주시지회	· 경로당 건강관리사업
	지역아동센터	· 금연사업
	관내 초·중·고 및 관내대학교	· 결핵 환자 발생 감시 및 모니터링 · 금연사업, 예방접종 사업 연계 · 협조
	동주민지원센터	· 지역사회통합 증진사업, 지역사회중심 재활사업, 예방접종 대상사업, 건강생활실천사업, 구강보건사업, 금연사업, 건강검진사업, 암관리사업, 방문건강 관리사업, 심뇌혈관예방관리사업, 자살예방사업 연계 · 협조
	청주교도소, 청주경찰서	· 금연사업, 자살예방사업
	청주지방검찰청	· 양귀비, 대마 합동 단속
	충북지방병무청	· 자살예방사업 발견 및 상담의뢰
소방서(2개소)	· 자살 예방사업 위기대응협약기관	
국민건강보험공단	· 검진 및 치료비지원 홍보 · 안내 · 걷기대회 캠페인, 운동교실 협업 · 건강검진결과 공유 · 건강검진비용 예탁, 수검률 관리, 건강검진 홍보 · 중증질환 재난적 의료비 중복수혜여부 확인 · 암검진비용 예탁, 수검률 관리, 국가암검진 홍보 · 중증질환 재난적 의료비 중복수혜여부 확인 · 치매 치료관리비 지원 등 업무협조	
유치원, 어린이집 812개소	· 취학전 아동실명예방사업, 미취학어린이 건강교실	



## 나. 지역의료 협의체 구성·운영

- 청주시 감염병 대응 민·관 협의체
  - 협의체 구성일: 2022년 7월 1일
  - 운영목적: 지역사회 협력체계 구축을 통한 감염병 발생 시 유행의 신속 대응 및 감염병의 확산 방지
  - 구성인원: 21명(충북교육청, 청주경찰서, 청주소방서 등 9개 기관)
- 건강한마을만들기 네트워크 ‘수호천사’ 협의체
  - 협의체 구성일: 2022년 2월 18일
  - 운영목적: 지역의 민간·공공기관과 주민이 함께 지역 건강문제를 예방하고 해결하기 위한 네트워크 운영 체계 구축
  - 구성인원: 42명(산남종합사회복지관 등 42개 기관)
- 아토피·천식예방 지역협의체
  - 협의체 구성일: 2022년 2월 18일
  - 운영목적: 알레르기질환의 예방 관리 및 안전한 환경 조성을 위한 지역사회 중심 운영 체계 구축
  - 구성인원: 15명(충청북도 아토피·천식 교육정보센터 등 11개 기관)
- 치매예방관리사업 운영 지역사회 치매협의체
  - 협의체 구성일: 2018년 4월 11일
  - 운영목적: 치매통합관리서비스 제공을 위한 치매관리사업 계획수립 및 치매 안심센터 운영 체계의 구축
  - 구성인원: 31명(상당보건소 등 31개 기관)
- 충북권역심뇌혈관질환센터 관리협의체
  - 협의체 구성일: 2012년 6월 14일
  - 운영목적: 심뇌혈관질환 관리 수준 향상을 위한 협력방안 마련
  - 구성인원: 16명(충북대학교 권역심뇌혈관질환센터장 등 12개 기관)
- 일차의료만성질환관리사업 협의체
  - 협의체 구성일: 2019년 1월 17일
  - 운영목적: 지역사회 협력을 통한 환자 중심 만성질환관리 서비스 제공(지역 사회의 혈압·혈당 조절률의 향상 및 합병증 발병률 감소)
  - 구성인원: 13명(국민건강보험공단 청주 동·서부지사 등 6개 기관)
- 지역사회 재활협의체
  - 협의체 구성일: 2022년 1월 20일
  - 운영목적: 지역 보건·복지 자원의 효율적 운영을 통한 장애인의 재활과 사회 복귀 도모 등 통합적 보건복지의료서비스 제공
  - 구성인원: 12명(청주시장애인복지관 등 12개 기관)

[표 1-84] 지역사회 협의체 구성 현황

구 분	협력기관	협력내용
감염병 대응 민관협의체	상당보건소	<ul style="list-style-type: none"> <li>· 감염병대응 모니터링</li> <li>· 감염병 유행상황 공유 및 대책수립</li> <li>· 감염병 의료대응체계 구축</li> <li>· 감염병 응급 비상연락망 구축</li> </ul>
	서원보건소	
	흥덕보건소	
	청원보건소	
	안전정책과	
	노인복지과	
	아동보육과	
	충청북도 교육청 보건팀	
	충청북도 교육지원청 체육건강과	
	청주 상당경찰서 경비교통과	
	청주 흥덕경찰서 경비과	<ul style="list-style-type: none"> <li>· 감염병 관리에 필요한 사항 협의</li> <li>· 응급환자 이송 및 전원협력체계 구축</li> </ul>
	청주 청원경찰서 경비교통과	
	청주시 동부소방서 재난대응과	
	청주시 서부소방서 재난대응과	
	청주시 의사회	<ul style="list-style-type: none"> <li>· 감염병 발생 주요 현안 사항 논의</li> <li>· 감염병 대응체계 검토</li> <li>· 감염병 방역추진에 대한 전문적 자문</li> </ul>
	청주시 약사회	
충북 간호사회		
충북감염병관리지원단		
건강한마을만들기 네트워크 수호천사	서원보건소	<ul style="list-style-type: none"> <li>· 지역사회 의 보건, 복지, 고용 서비스 지원</li> </ul>
	산남종합사회복지관	
	마을배움길연구소	
	수곡2동행정복지센터	
	산남주공2-1단지 관리사무소	
	산남주공2-2단지 관리사무소	
	청주산남2단지 마이홈센터	
	충북청주지역자활센터	
	청주시가족센터	
	(사)충북여성인권 부설 상담소 늘봄	
	청주의료원	
	청주서부소방서 산남119 안전센터	
	청주시주거복지센터	
	사랑의울타리지역아동센터	<ul style="list-style-type: none"> <li>· 아동청소년의 돌봄, 교육, 문화, 여가, 복지 등 지원</li> </ul>
	수곡중학교	
	수곡초등학교	
한솔초등학교		
시소와그네 영유아통합지원청주시센터		

구 분	협력기관	협력내용	
	청주시여자단기 청소년 쉼터 느티나무		
	청주시드림스타트		
	충청북도청소년종합진흥원 청소년상담복지센터		
	충북아동보호전문기관		
	청주시남자단기청소년쉼터		
	산남노인복지센터		
	청주서원노인복지관		
	청주서원시니어클럽		
	충북노인보호전문기관		
	청주시립요양병원		
	서원치매안심센터		
	청주시서원정신건강복지센터		
	청주시중독관리통합지원센터		
	우리들정신건강센터		
	주사랑병원		
	예사랑병원		<ul style="list-style-type: none"> <li>· 지역주민의 마음과 정신 건강증진을 위한 정신건강 서비스 지원</li> </ul>
	충북수레바퀴장애인자립 생활센터		
	다사리학교		
	다사리장애인자립생활센터		
	청주시장애인가족지원센터		
	충청북도장애인가족지원센터		
	충북장애인자립생활센터		
	혜원장애인종합복지관		
	충청북도발달장애인지원센터		<ul style="list-style-type: none"> <li>· 장애인 활동 지원, 자립생활지원, 사회복지서비스 제공 등</li> </ul>
아토피·천식 예방 지역협의체	예심하우스		
	상당보건소		
	서원보건소		<ul style="list-style-type: none"> <li>· 아토피·천식 안심학교 운영 관리</li> </ul>
	충북대학교병원 소아청소년과		
	충북대학교병원 알레르기내과		<ul style="list-style-type: none"> <li>· 아토피·천식 교육정보센터 운영</li> </ul>
	충북대학교 의과대학 예방의학과		
	충청북도 보건정책과		
	충북대학교병원 공공보건의료사업단		<ul style="list-style-type: none"> <li>· 아토피·천식 예방관리</li> </ul>
	충청북도 소방본부		
	영동군 보건소		<ul style="list-style-type: none"> <li>· 아토피·천식 안심학교 운영 관리</li> </ul>
충청북도교육청			

구 분	협력기관	협력내용
	충청북도 보건교사협의회	
	충북어린이집연합회	
	청주시상당어린이급식관리지원센터	
	충청북도아토피·천식 교육정보센터	· 아토피·천식 교육정보센터 운영
지역사회 치매협의체 (상당보건소)	상당보건소	· 치매관리사업 운영 총괄
	상당구청 주민복지과	· 지역사회 주민복지업무 총괄
	상당 정신건강복지센터	· 치매환자 및 가족 우울증 상담 및 관리
	국민건강보험공단청주동부지사	· 치매치료관리비 지원 및 장기요양 서비스 지원
	지역사회보장협의체 민간위원	· 치매관리사업 연계 운영 지원
	상당노인복지관	
	용암종합사회복지관	
	충청대학교 사회복지학과	
지역사회 치매협의체 (서원보건소)	서원보건소	· 치매관리사업 운영 총괄
	서원구청 주민복지과	· 지역사회 주민복지업무 총괄
	국민건강보험공단 청주동부지사	· 치매치료관리비 지원 및 장기요양 서비스 지원
	충북대병원 정신건강의학과	· 지역사회 치매예방, 관리
	충북대학교 간호학과	
	청주대학교 작업치료학과	
	꽃동네대학교 사회복지학과	
	즐거운요양원	
	산남노인복지센터	
서원노인복지관		
지역사회 치매협의체 (홍덕보건소)	홍덕보건소	· 치매관리사업 운영 총괄
	충북광역치매센터	· 치매관리사업 연계 운영 지원
	충청대학교 간호학과	· 지역사회 주민복지업무 총괄
	홍덕 정신건강복지센터	· 치매환자 및 가족 우울증 상담 및 관리
	국민건강보험공단 청주서부지사	· 치매치료관리비 지원 및 장기요양 서비스 지원
	가경노인복지관	· 치매관리사업 연계 운영 지원
	치매환자가족	· 치매관리사업 자문
지역사회 치매협의체 (청원보건소)	청원보건소	· 청원보건소 치매안심센터 총괄
	국민건강보험공단 청주서부지사	· 국민건강보험공단 청주서부지사 장기요양센터 총괄
	충청북도 노인보호전문기관	· 충청북도 노인보호전문기관 관장 총괄

구 분	협력기관	협력내용
	청주시 청원정신건강복지센터	· 청주시 청원정신건강복지센터 총괄
	내덕노인복지관	· 치매관리사업 연계 운영 지원
	청주대학교 작업치료학과	· 청주대학교 작업치료학과 교수
충북권역심뇌혈관질환센터 관리협의체	충북대학교 권역심뇌혈관질환센터	· 심뇌혈관질환센터 운영·관리
	심혈관센터 센터	· 심혈관센터 운영·관리
	뇌혈관센터 센터	· 뇌혈관질환센터 운영·관리
	심뇌재활센터 센터	· 심뇌재활센터 운영·관리
	예방관리센터 센터	· 예방관리센터 운영·관리
	응급의료센터	· 응급의료센터 운영·관리
	충청북도 보건정책과	· 심뇌혈관질환 예방관리사업 운영·지원
	청주시 상당보건소	
	청주시 서원보건소	
	청주시 흥덕보건소	
	청주시 청원보건소	
	충북소방본부 구급팀	
	충북심뇌예방관리사업 지원단	
	CJB 청주방송 보도국	· 심뇌혈관질환 예방관리사업 홍보 등 지원
서원법무법인	· 심뇌혈관질환 예방관리사업 법률 자문	
충북의사회	· 심뇌혈관질환 예방관리사업 자문	
일차의료 만성질환관리사업 협의체	상당보건소	· 일차의료 만성질환관리사업 운영
	서원보건소	
	흥덕보건소	
	청원보건소	
	국민건강보험공단 청주 동부지사	
	국민건강보험공단 청주 서부지사	
의사회	· 일차의료 만성질환관리사업 지원	
지역사회재활 협의체	청주대 물리치료학과	· 재활보건사업 자문, 학문적 조언
	충북보건과학대학교 작업치료학과	
	씨엔씨푸른병원	· 재활협의체 자문, 재활전문의 진료, 퇴원환자 연계
	청주아이엠재활요양병원	
	충청북도보조기센터	· 보조기 수리 연계 의뢰
	청주시장애인종합복지관	· 사회복지 서비스 제공, 방문재활 사례 의뢰 등
	청주시자원봉사센터	· 자원봉사 연계 의뢰
	청주시 장애인복지과	· 장애인 지역자원 연계, 사례당사자 연계
	상당보건소	· 재활협의체 회의 준비, 방문재활서비스, 사례기록지 관리
	서원보건소	
흥덕보건소		
청원보건소		



더좋은 **청주** 행복한 시민

VI

## 성과관리

『제8기 청주시 지역보건의료계획(2023~2026)』

1. 추진전략별 성과지표
2. 성과지표 세부내용





## VI. 성과관리

### 1. 추진전략별 성과지표

추진전략							
I. 균형적 의료서비스 제공 및 역량 강화							
성과지표명	구분	현황 (연도)	목표치				가중치
			2023	2024	2025	2026	
자살사망률 (조사망률, 인구10만명당)	결과	25.5 (2021)	24.8	24.1	23.4	22.7	10%
영유아 완전접종률(%)	결과	90.5 (2022)	91.0	91.5	92.0	92.5	15%
II. 능동적 건강생활 실천 향상							
걷기실천율(표준화율)(%)	결과	52.5 (2022)	52.8	53.1	53.4	53.7	10%
현재흡연율(표준화율)(%)	결과	20.1 (2022)	19.7	19.3	18.9	18.5	10%
고혈압진단 경험자의 치료율(≥30)(%)	결과	95.7 (2022)	95.8	95.9	96.0	96.1	15%
당뇨병진단 경험자의 치료율(≥30)(%)	결과	90.7 (2022)	91.0	91.3	91.6	91.9	15%
III. 취약계층 밀착관리로 의료사각지대 해소							
연간 미충족의료율(표준화율)(%)	결과	7.0이하 (2022)	7.0이하	6.9이하	6.8이하	6.7이하	10%
치매환자 등록률(%)	결과	68.8 (2022)	71.0	74.0	77.0	80.0	15%

### 2. 성과지표 세부내용

성과지표	현황 (연도)	목표치	정의	자료원
		2026		
자살사망률 (조사망률, 인구10만명당)	25.5 (2021년)	22.7	사망원인 중 질병이환 및 사망의 외인 중 고의적 자해(자살) (X60-X84)에 의한 .연간사망분율(조율)	통계청, 사망원인 통계
○ 측정산식 인구 10만명당 고의적자해(자살)에 의한 사망자수				
○ 목표치 산출근거 통계청의 자살사망의 과거추세치를 고려하여 최근 5년간 수치를 고려하여 선정				

○ 성과지표 설정이유 청주시의 자살률은 전국 대비 낮은 수준이지만 저출산, 인구고령화에 따른 인구감소 시대에 늘어나는 자살률은 사회문제가 되고 있고 2021년에 다시 늘어난 상태임
○ 목표치 설정이유 2021년 자살률인 25.5명을 기준으로 매년 0.7%씩 감소를 목표로 설정함

성과지표	현황 (연도)	목표치	정의	자료원
		2026		
영유아 완전접종률 (18개월 미만)(%)	90.5 (2022)	92.5	영유아(18개월)의 국가 예방접종 7종 완전 접종자의 비율	질병관리 통합 시스템
○ 측정산식 (국가예방접종(7종) 완전접종 전산등록자수 / 생후18개월 이내 접종대상자 수 - 접종제외자 수)x100				
○ 목표치 산출근거 2022년도 영유아 국가필수 예방접종률은 90.5%로 매년 해외거주 및 이중국적사례 증가 및 접종제외 사유자(기유병자, 예방접종 거부 등) 증가 등을 반영하여 산정				
○ 성과지표 설정이유 생후 18개월까지는 영유아 필수예방접종의 기초접종을 완료하는 시기로 체계적인 관리를 통한 인공면역 획득으로 체내 면역력 강화 및 감염병 발생 예방에 기여하고자 함				
○ 목표치 설정이유 2022년 전국 영유아 완전접종률은 88.92%, 충북 89.29%, 청주시 90.5%로 전국 평균보다 높으나 향후 지속적으로 91% 이상 유지하여 전국 상위권의 면역력 획득 및 감염병 발생 예방을 목적으로 함				

성과지표	현황 (연도)	목표치	정의	자료원
		2026		
걷기실천율 (표준화율)(%)	52.5 (2022)	53.7	최근 1주일 동안 1회 10분이상, 1일 30분 이상 걷기를 주5일 이상 실천한 사람의 비율	청주시 지역사회 건강통계
○ 측정산식 (최근 1주일 동안 1일 30분 이상 걷기를 주5일 이상 실천한 사람의 수 / 조사대상 응답자 수)×100				
○ 목표치 산출근거 최근 5년간 평균 증감을 고려하여 산정				
○ 성과지표 설정이유 성인 뿐 아니라 청소년 비만문제가 증가하고 있는 상황으로 적극적 관리가 필요함. 이를 관리하기 위해서는 영양개선, 신체활동 증가 등의 건강생활실천이 필요하며 걷기실천율이 개선되고는 있으며 이를 지속적으로 유지관리할 필요가 있음				
○ 목표치 설정이유 최근 5년간 연간 증감을 고려하여 매년 0.3%상향하는 목표를 설정함				

성과지표	현황 (연도)	목표치	정의	자료원
		2026		
현재흡연율 (표준화율)(%)	20.1 (2022)	18.5	평생(지금까지) 5갑(100개비) 이상 흡연한 사람으로서 현재 흡연하는 사람의 비율(%)	청주시 지역사회 건강통계
○ 측정산식 평생 5갑(100개비) 이상 피운 사람 중에서 현재흡연자(“매일 피움” 또는 “가끔 피움”)의 수 / 조사대상 응답자 수 × 100				
○ 목표치 산출근거 최근 5년간 평균 증감률 고려하여 산정				
○ 성과지표 설정이유 흡연은 암, 심뇌혈관질환의 주요요인으로 성인인구의 20%이상이 여전히 흡연자이므로 적극적인 개선 노력이 필요함				
○ 목표치 설정이유 최근 5년간 증감을 반복하고 있어 최근 5년간 평균 증감률을 고려하여 연간 0.4% 감소를 기준으로 목표를 설정함				

성과지표	현황 (연도)	목표치	정의	자료원
		2026		
고혈압진단 경험자의 치료율(≥30)(%)	95.7 (2022)	96.1	의사진단 받은 30세 이상 사람 중 현재 혈압 조절약을 한 달에 20일 이상 복용하고 있는 사람의 백분율	청주시 지역사회 건강통계
○ 측정산식 (현재 혈압 조절약을 한달에 20일 이상 복용하고 있는 사람의 수 / 의사 진단받은 30세 이상 사람의 수)x 100				
○ 목표치 산출근거 최근 5년간 치료율은 상승하고 있으므로 2022년 95.0% 대비 0.2% 향상				
○ 성과지표 설정이유 심뇌혈관질환발생 및 사망률을 감소시키기 위해 고혈압, 환자들의 자가 건강관리 능력을 수치화 한 지표로 사업의 성과를 나타냄				
○ 목표치 설정이유 최근 5년간 치료율 상승 기초를 최소한 유지하며 지속적 치료율 상승을 목적으로 2022년 95.7 대비 매년 0.1%씩 상향·설정하여 시민 건강증진에 기여하고자 함				

성과지표	현황 (연도)	목표치	정의	자료원
		2026		
당뇨병진단 경험자의 치료율(≥30)(%)	90.7 (2022)	91.9	의사에게 당뇨병을 진단받은 30세 이상 사람 중 현재 인슐린 주사 또는 당뇨병약(경구 혈당강하제)으로 치료를 받고있는 사람의 분율	청주시 지역사회 건강통계
○ 측정산식 현재 인슐린 주사 또는 당뇨병 약으로 치료 받고 있는 사람의 수/ 의사 진단받은 30세 이상 사람의 수)x 100				
○ 목표치 산출근거 최근 5년간 연도별 변동추이를 고려하여 2022년 90.7% 대비 매년 0.3%씩 향상				
○ 성과지표 설정이유 주요 사망원인인 심뇌혈관질환은 질병 부담이 크고 심뇌혈관질환의 선행질환인 당뇨병 환자 조기발견 및 등록, 예방 관리 사업을 추진함에 있어 당뇨 환자들의 자기건강관리 능력을 수치화한 지표로 치료율 도모				
○ 목표치 설정이유 지역사회 건강조사의 주요 지표와 지난 5년간의 연도별 변동추이를 비교한 후 2022년 90.7 대비 매년 0.3%씩 향상·설정하여 시민 건강증진에 기여하고자 함				

성과지표	현황 (연도)	목표치	정의	자료원
		2026		
연간 미충족의료율(%) (병의원)(표준화)	7.0이하 (2022)	6.7이하	최근 1년동안 본인이 병의원(치과제외)에 가고 싶을 때 가지 못한 분율(%)	청주시 지역사회 건강통계
○ 측정산식 최근 1년(365일)동안 본인이 병의원(치과제외)에 가고 싶을 때 가지 못한 사람의 수 / 조사대상 응답자 수 ×100				
○ 목표치 산출근거 최근 5개년의 청주시 미충족의료율의 과거 추세치를 고려하여 최근 5년간 미충족의료율의 평균 증감률을 고려하여 산정				
○ 성과지표 설정이유 청주시는 도농복합도시로 읍면 거주인구가 많아 의료접근성이 취약한 지역이 다수 존재하여 건강안전망 구축의 지표로 설정				
○ 목표치 설정이유 지역사회건강조사 통계를 근거로 2022년 대비 매년 0.1% 하향 설정함				

성과지표	현황 (연도)	목표치	정의	자료원
		2026		
치매환자 등록률(%)	68.8 (2022)	80.0	주민등록연앙인구(통계청)에 전국치매역학조사 표준화 치매 유병률을 적용한 청주시 60세 이상 추정 치매환자 수 대비 실제 청주시 등록 치매환자 수 ※ 지역별 추정 치매환자수는 ANSYS에 추후 공지됨	치매통합 관리시스템 (ANSYS)
○ 측정산식 (치매안심센터 등록 누적 치매환자 수 / 전년도 60세 이상 추정 치매환자 수)X100				
○ 목표치 산출근거 보건복지부 제4차 치매관리종합계획 목표 80% 반영하여 청주시 치매관리 등록률은 전년대비 2023년 2.2%, 2024년 3%, 2025년 3%, 2026년 3% 상승하여 2026년도에 4차 치매관리 종합계획 목표 달성으로 함				
○ 성과지표 설정이유 치매등록관리 강화로 치매 초기에 관리·지원하여 진행 속도 지연 또는 악화를 방지하고 가족의 돌봄 부담 및 사회경제적 부담을 경감시키고자 함				
○ 목표치 설정이유 국가 목표치를 청주시 치매관리 목표에 반영하여 2026년 80%를 목표로 연차별 목표(연간 2.8%)를 설정함				

별첨 1.

지역보건의료계획 수립단 구성 운영

1. 지역보건의료계획 수립단 조직도 및 명단

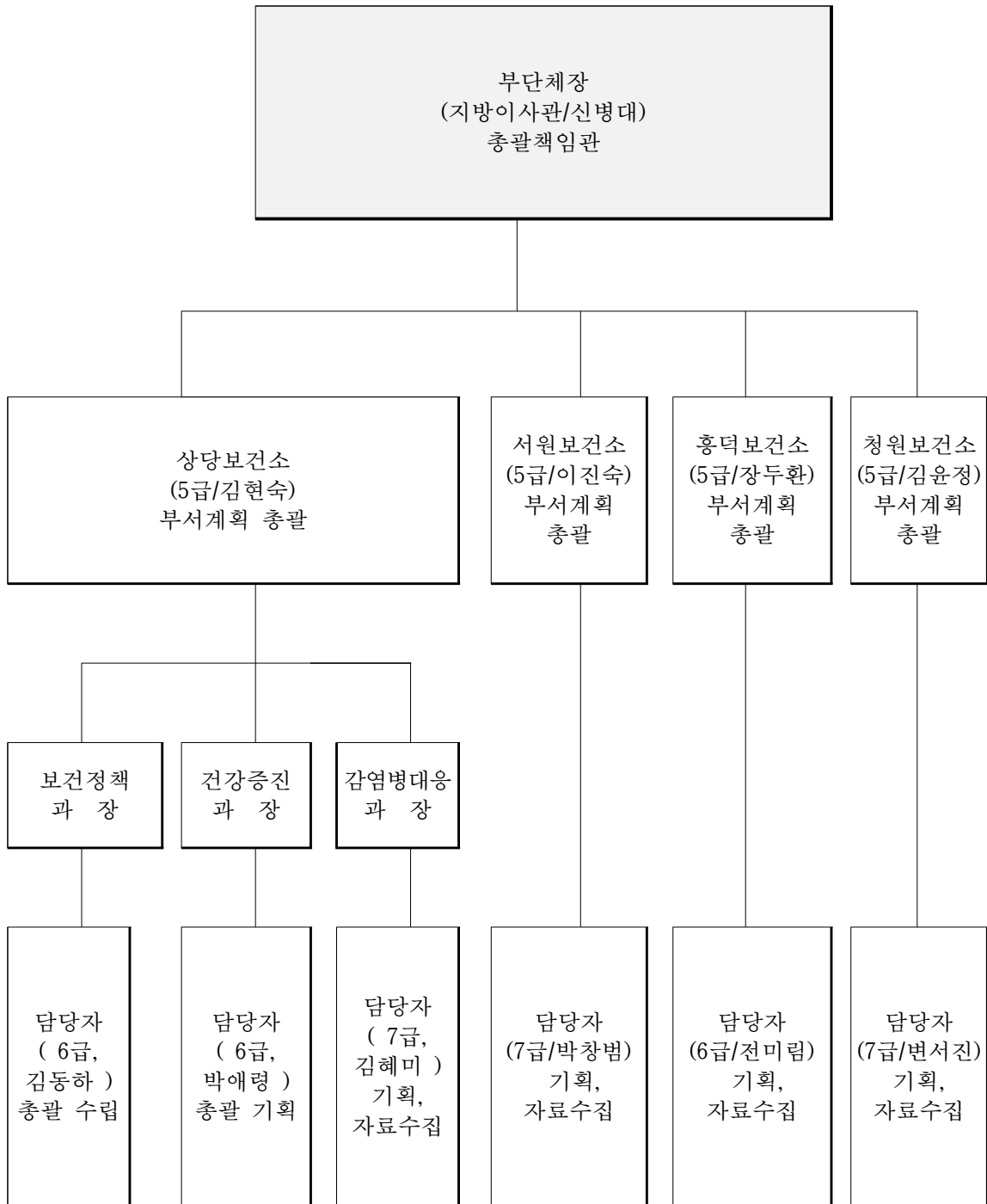

## 2. 주요활동 내용

- 부단체장을 총괄 책임관으로 하여 각 보건소장들이 부서계획 총괄
- 각 담당자들이 직원의 의견 수렴 및 협의체와의 의견 교환 등의 역할 담당
- 총괄수립 담당자가 지역보건의료계획 및 시행계획 총괄하여 지역보건의료 계획 수립 및 수립활동 관리

## 3. 연구용역 수립 추진체계

### 가. 연구용역((재)한국산업경제정책연구원) 수립 추진

- 계약일자: 2022년 9월 19일
- 착 수 일: 2022년 9월 20일
- 완 료 : 2023년 4월 17일(총 210일)

### 나. 제 8 기(2023~2026 년) 청주시 지역보건의료계획

1) 계약기간: 2022년 9월 19일 ~ 2023년 4월 17일

2) 추진일정:

- 착수보고: 2022년 9월 20일
  - 착수계와 연구진, 착수보고서(과업추진계획서)를 작성하여 제출 및 보고
- 중간보고: 2023년 2월 28일 중간보고(중간보고서 및 PPT)
  - 과업수행 추진상황, 주요사안별 정책 추진사항
  - 제7기 지역보건의료계획 주요성과 및 개선사항 도출
  - 제8기 지역보건의료계획 정책방향 및 핵심과제, 전략체계 제시 등
- 최종 보고: 2023년 3월 24일
  - 지역주민 의견수렴 절차 이행을 통하여 도출된 문제점 및 개선방안을 반영하여 지역주민 및 보건의료관련 학계, 전문가 등이 참여함
- 성과품 납품: 최종보고서(계약완료일까지)

### 다. 연구용역(한국산업경제정책연구원) 수립 구성원

번호	구분	성명	소속	비고
1	책임연구원	이영만	(재)한국산업경제정책연구원	
2	연구원	이호만	(재)한국산업경제정책연구원	
3	연구보조원	이상민	(재)한국산업경제정책연구원	
4	연구보조원	최은숙	(재)한국산업경제정책연구원	
5	연구보조원	이진욱	(재)한국산업경제정책연구원	

## 별첨 2.

## 지역보건의료계획 수립활동

### 1. 지역보건의료계획 공고

#### 가. 공고문

### 제8기 청주시 지역보건의료계획(안) 공고

『제8기 청주시 지역보건의료계획』을 수립함에 있어 그 내용과 취지를 주민들에게 미리 알려 의견을 듣고자 다음과 같이 공고합니다.

2023년 3월 10일

청 주 시 장

#### 1. 계획의 목적

본 계획서는 지역보건법에 의하여 향후 4년간의 지역보건의료계획(제8기)을 수립하여 질병의 조기발견과 지역주민에게 적절한 보건의료서비스 제공으로 최적의 건강상태를 유지하고 시민 건강수준을 향상시키는데 목표를 두고 있다.

#### 2. 법적근거

○ 지역보건법 제7조 및 같은 법 시행령 제5조제3항의 규정에 의함.

#### 3. 계획기간: 2023년 ~ 2026년(4년간)

#### 4. 주요내용

- 지역사회 현황분석
- 제7기 지역보건의료계획 성과와 한계
- 제8기 지역보건의료계획 정책방향 및 추진전략
- 추진전략 및 세부 추진과제
- 지역보건의료자원 확충 및 전달체계
- 성과관리



5 **공고기간:** 2023. 3. 10. (금) ~ 2023. 3. 23. (목)까지 (2주간)

6. **계획서 열람 장소:** 청주시청 및 상당보건소 홈페이지

7. **의견제출**

- 제출기일: 2023. 3. 23.(목)까지
- 제출방법: 직접방문 · 우편 · 팩스 · 이메일 등 (기타 참조)
- 기재내용: 주소, 성명, 생년월일, 전화번호, 의견(아래서식)

8. **의견 제출 서식** (접수된 서류는 일체 반환하지 않음)

지역보건의료계획 주민의견서						
의견제출자	성명		생년 월일		연락처	
	주소					
의견사항						

9. **기타**

- 접수된 서류는 일체 반환하지 않음
- 본 계획(안)은 수립 진행중인 사항으로 주민의견 이외에도 변경될 수 있음
- 청주시 상당보건소 주소 및 전화번호 / 이메일: smilekdh@korea.kr

명 칭	위 치	전화번호	팩스번호
상당보건소	청주시 상당구 남일면 단재로 480	201-3103	201-9515

10. **붙임:** 제8기 청주시 지역보건의료계획(안) 1부. 끝.

## 2. 지역보건의료계획 중간보고 개최

### 가. 중간보고 개요

개인정보보호, 꼭 지켜야 할 우리의 약속입니다



## 청주시 상당보건소



수신 수신자 참조  
(경유)

제목 **제8기 청주시 지역보건의료계획 수립 연구용역 중간보고회 개최 알림 및 참석 협조**

1. 평소 시정 발전 및 지역보건 발전에 적극 협조하여 주시는 「**청주시 건강생활 실천협의회 및 지역보건의료심의위원회**」 위원님께 깊은 감사를 드립니다.
2. 지역보건의료계획은 시민의 건강증진을 위하여 수립하는 4년 단위 법정계획으로, 현재 **‘제8기(2023~2026년) 청주시 지역보건의료계획’** 수립 연구용역을 진행하고 있습니다.
3. 이와 관련하여, **연구용역 중간보고회를 다음과 같이 개최하고자** 하오니 더욱 내실 있는 계획을 수립할 수 있도록 **위원회 위원님들의 참석 부탁드립니다.**

가. 일 시 : 2023. 2. 28.(화) 16:00

나. 장 소 : 상당보건소 2층 영상정보실

다. 참석대상 : 청주시 건강생활실천협의회 및 지역보건의료심의위원회 위원,  
관계 공무원 및 용역수행기관

라. 주요내용 : 제8기 청주시 지역보건의료계획 연구용역 중간보고회

**<제8기 지역보건의료계획 주요내용>**

- 지역현황(건강취약인구, 건강수준, 시민 관심도, 의료기관 역량 등)
- 제7기 지역보건의료계획 성과와 한계, 개선방안
- 제8기 비전 및 추진전략, 추진과제별 세부과제, 연도별 성과 관리 등

※ 참석 여부 확인을 위하여 개별 연락드리겠습니다. (문의: 043-201-3103)

- 붙임 1. 제8기 청주시 지역보건의료계획 수립 추진상황 1부.  
2. 위원회 현황 및 위원 명부 1부. 끝.

청주시 상당보건소

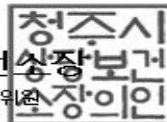

수신자 청주시 건강생활실천협의회 및 지역보건의료심의위원회 위원

주무관 김동하 보건기획팀장 권영건 보건정책과장 방영란 상당보건소장 2023. 2. 21. 김현숙

협조자

시행 보건정책과-3041 (2023. 2. 21.) 접수

우 28542 충청북도 청주시 상당구 남일면 단재로 480, 상당보건소 / <http://www.cheongju.go.kr>

전화번호 043-201-3103 팩스번호 043-201-3189 / [smilekdh@korea.kr](mailto:smilekdh@korea.kr) / 비공개(5,6)

## 제8기(2023~2026) 청주시 지역보건의료계획 추진상황

### □ 추진근거: 「지역보건법」 제7조 (지역보건의료계획의 수립 등)

- ▶ 시장은 지역주민의 건강 증진을 위하여 다음 각 호의 사항이 포함된 지역보건의료계획을 4년마다 제3항 및 제4항에 따라 수립하여야 한다.
- ▶ 시장은 해당 위원회의 심의를 거쳐 지역보건의료계획을 수립한 후 해당 시의회에 보고하고 도지사에게 제출하여야 한다.

### □ 주요내용

- 지역사회 현황 분석, 제7기 지역보건의료계획 성과와 개선과제
- 제8기 정책방향 및 추진체계, 연도별 추진과제, 성과지표 설정 및 관리계획

### □ 추진경위

- 21. 10. 01.: 제8기 청주시 지역보건의료계획 연구용역 추진계획 방침 결재
- 21. 12. 21.: 2022 본예산 편성 및 의회 최종 의결
- 22. 07. 13.: 제8기 지역보건의료계획 수립 설명회(보건복지부)
- 22. 07. 26.: 제8기 지역보건의료계획 수립 지침 시달
- 22. 08. 26.: 연구용역 입찰 의뢰(1차 공고 유찰 → 2차 공고시 최종 낙찰)
- 22. 09. 19.: 연구용역 계약 체결

<1차 공고(8.31.)> 무응찰로 유찰됨 (\*청주시로 지역한정, 7년이내 유사용역 1천5백만원)

<2차 공고(9.8.)> 지역조건 청주시 ⇒ 전국 확대, 7개 업체 입찰 (충북지역은 없음)

<계약체결사항>

- 계약업체: (재)한국산업경제정책연구원 (대구광역시 소재)
- 계약금액: 36,200천원
- 과업기간: 2022. 9. 20. ~ 2023. 4. 17. (210일)

### □ 용역 진행상황 및 향후계획

- 22. 10월 : 착수 미팅(9.20.) 및 기초자료 수집 진행
- 22. 11~12월 : 기초자료 추가조사, 현황 조사, 자료 정리, 비전 및 추진전략 수립
- 23. 1월 : 지역주민 설문조사 취합 분석, 추진과제 작성
- 23. 2월 : 세부과제 작성 검토, 용역 중간보고회 개최
- 23. 3월 : 최종(안) 작성, 최종보고회 및 심의회 개최

## 청주시 건강생활실천협의회 및 지역보건의료심의위원회

### 1 근거법령

- 국민건강증진법 제10조(건강생활실천협의회)
- 지역보건법 제6조(지역보건의료심의위원회), 제7조(지역보건의료계획 수립 등 및 같은 법 시행령 제3조(지역보건의료심의위원회의 구성과 운영))
- 청주시 건강생활실천협의회 및 지역보건의료심의위원회 조례 제3조(구성) 및 제4조(임기)

### 2 위원회 구성

- 위원회명: 청주시 건강생활실천협의회 및 지역보건의료심의위원회
- 위촉인원: 15명
- 위원임기: 3년(2020.10.08. ~ 2023.10.07.)
- 분야별 구성인원 (단위: 명)

계	보건의료관련 기관단체	보건의료관련 전문가	관련공공 기관대표	관 계 공무원	청주시 의 회
15	4	2	2	5	2

※ 간사 1명(지역보건의료계획 관련업무 담당과장)

### 3 위원회 기능(심의·자문)

- 지역 보건의료의 실태조사에 관한 사항
- 지역보건의료계획의 수립에 관한 사항
- 지역보건의료계획의 시행 및 시행결과의 평가에 관한 사항
- 시민건강 증진에 관한 기본시책 수립 및 시행에 관한 사항
- 시민건강생활 실천에 관한 지원 및 교육에 관한 사항
- 그 밖에 청주시장(이하 “시장” 이라 한다)이 지역보건의료시책 및 시민 건강증진사업에 필요하다고 인정하는 사항

개인정보보호, 꼭 지켜야 할 우리의 약속입니다



## 청주시 상당보건소

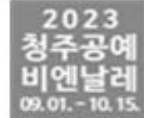

수신 내부결재  
(경유)

### 제목 제8기 청주시 지역보건의료계획 연구용역 중간보고회 개최 결과 보고

1. 상당보건소 보건정책과-3041(2023.2.21.)호와 관련입니다.
2. 관련 호에 의거, 2023. 2. 28.(금) 16시에 개최한 **제8기 청주시 지역보건의료계획 연구용역 중간보고회 개최 결과**를 다음과 같이 보고드립니다.

가. 일 시 : 2023. 2. 28.(화) 16:00 ~ 18:00

나. 장 소 : 상당보건소 2층 영상정보실

다. 참 석 : 40명 정도

- 청주시 건강생활실천협의회 및 지역보건의료심의위원회 위원 10명
- 용역수행기관 연구원 2명
- 각 보건소 과장, 팀장, 담당자 등 관계공무원 28명 정도

라. 주요내용 : 제8기 지역보건의료계획 연구용역 중간보고 및 질의응답

마. 회의결과 : 불임 참조(중간보고자료, 위원 참석명부, 질의응답 회의록 전문, 사진)

바. 향후계획

- 질의응답 회의록 공유 및 계획(안) 지속 수정, 보완 : 수시
- 제8기 지역보건의료계획(안) 공고 및 의견수렴 : 3월중
- 최종보고회 및 지역보건의료심의위원회 심의 : 3월말(3.24. 잠정)

- 불임 1. 중간보고회 보고자료 1부.  
2. 위원회 위원 참석명부 1부.  
3. 회의록(질의응답 전문) 1부.  
4. 회의 개최 사진 1부. 끝.

★주무관 김동하      보건기획팀장 권영건      보건정책과장 방영란      상당보건소장 김현숙      2023. 3. 3

협조자 주무관 서지애

시행 보건정책과-3708

접수

우 28542 충청북도 청주시 상당구 남일면 단재로 480, 상당보건소 / <http://www.cheongju.go.kr>

전화번호 043-201-3103      팩스번호 043-201-3189      / smilekdh@korea.kr      / 비공개(5)

## 나. 중간보고회 사진



### 다. 중간보고 의견사항

의견사항	조치사항	비고
○ 자살자 유족들의 트라우마에 대한 정신 건강 사업이 많이 필요함	○ 자살유가족 원스톱 서비스 지원 사업 추가	
○ 청소년 약물 중독에 대한 대책 마련 필요	○ 청소년 약물 중독 예방 교육 내용 추가	
○ 치매 발생 후 환자관리보다는 치매예방에 대한 대책 마련 필요함	○ 치매통합지원서비스 체계 구축으로 보완	
○ ‘자살예방 연계 시스템 강화 “라는 카테고리 필요함	○ 자살예방 네트워크 구축 내용 추가	
○ ‘치매환자’ 보다는 치매 관리 종합적 지원 체계 ‘로 표현 수정 요망	○ 치매통합지원서비스 체계 구축으로 보완	
○ 데이터 현행화 필요	○ ‘사망률과 자살률’ 최신 자료로 수정 보완	
○ 임신부 영유아 출산 후 지원에 대한 내용 추가 요망	○ 생애주기별로 따로 분류하여 내용 보완	
○ 추진과제 3 ‘생애주기에 따른 건강증진 프로그램 시행’ 의 필요성과 내용 보완 필요	○ 필요성에 대한 설명 추가	
○ 정신건강 부분을 1순위로 하고 이에 대한 예방책과 게임중독 등에 대한 대책 마련 필요	○ 정신건강에 대한 과제를 1번으로 수정	
○ 흥덕보건소 신축사업계획도 내용에 포함 요망	○ ‘시설과 장비의 확충계획’ 에 추가	

## 3. 지역보건의료계획 심의 실시

### 가. 심의 개요

- 서면** 심의기간: 2023. 3. 24.(금) 15:00 ~ 16:25
- 서면** 심의위원: 9명 (재적위원 15명 중 9명 참석)
- 서면** 심의안건: 제8기 지역보건의료계획(안)
- 서면** 심의내용: 제8기 지역보건의료계획(안) 적절성
- 서면** 심의결과: 수정의결

○ 수정의결내용

연 번	수 정 의 결 내 용	비 고
1	○ 전략 1 균형적 의료서비스 제공 및 역량 강화- 추진과제 1 정신건강 인식 개선 및 자살예방 연계 시스템 강화: 마약류를 선제적으로 관리할 필요, 청소년에 대한 마약류 예방 관리 방안 추가	
2	○ 전략 2 능동적 건강생활 실천 환경 조성- 추진과제 2 시민중심 건강거버넌스 활성화: 주민 참여형 공동협의체에 대한 설명 보완	
3	○ 전략 1 균형적 의료서비스 제공 및 역량 강화- 추진과제 1 정신건강 인식 개선 및 자살예방 연계 시스템 강화: 아동청소년 건강증진사업 부분 게임중독관련 예방 내용 보완	
4	○ 전략 1 균형적 의료서비스 제공 및 역량 강화- 추진과제 1 정신건강 인식 개선 및 자살예방 연계 시스템 강화: 청소년 특히 초등학교때부터 마약류에 대한 예방교육 및 관리 실시 방안 추가	



## 나. 청주시 건강생활실천협의회 및 지역보건의료심의위원회 개최 알림

개인정보보호, 꼭 지켜야 할 우리의 약속입니다



### 청주시 상당보건소



수신 수신자 참조  
(경유)

제목 **청주시 건강생활실천협의회 및 지역보건의료심의위원회 개최 알림(연구용역 최종보고회 포함)**

1. 평소 시정 발전 및 지역보건 발전에 적극 협조하여 주시는 「청주시 건강생활실천협의회 및 지역보건의료심의위원회」 위원님께 깊은 감사를 드립니다.
2. 제8기(2023-2026년) 청주시 지역보건의료계획(안)에 대한 심의를 위하여 청주시 건강생활실천협의회 및 지역보건의료심의위원회를 다음과 같이 개최하고자 하오니, 심의안건이 처리될 수 있도록 위원님들의 참석 부탁드립니다.

가. 일 시 : 2023. 3. 24.(금) 15:00

나. 장 소 : 상당보건소 2층 영상정보교육실

다. 참석대상 : 청주시 건강생활실천협의회 및 지역보건의료심의위원회 위원,  
관계 공무원 및 용역수행기관

라. 심의안건 : 1건 “제8기 청주시 지역보건의료계획(안)”

마. 참고사항 : 위원회 개최 시 제8기 청주시 지역보건의료계획 수립 연구용역 최종보고

**<제8기 지역보건의료계획 주요내용>**

- 지역현황(건강취약인구, 건강수준, 시민 관심도, 의료기관 역량 등)
- 제7기 지역보건의료계획 성과와 한계, 개선방안
- 제8기 비전 및 추진전략, 추진과제별 세부과제, 연도별 성과 관리 등

※ 심의안건인 제8기 지역보건의료계획 최종(안)은 사전에 송부해 드릴 예정이며, 위원회 참석여부 확인을 위하여 개별 연락드리겠습니다.(문의: 043-201-3103)

- 붙임 1. 제8기 청주시 지역보건의료계획 수립 추진상황 1부.  
2. 위원회 현황 및 위원 명부 1부. 끝.

청주시 상당보건소

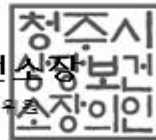

수신자 청주시 건강생활실천협의회 및 지역보건의료심의위원회

★주무관 김동하 보건기획팀장 권영건 보건정책과장 방영탄 상당보건소장 김현숙 2023. 3. 14.

합조자

시행 보건정책과-4848 (2023. 3. 14.) 접수

우 28642 충청북도 청주시 상당구 남일면 단재로 480, 상당보건소 / <http://www.cheongju.go.kr>

전화번호 043-201-3103 팩스번호 043-201-3189 / [smilekoh@korea.kr](mailto:smilekoh@korea.kr) / 비공개(5,6)

다. 청주시 건강생활실천협의회 및 지역보건의료심의위원회 구성

**1 근거법령**

- 국민건강증진법 제10조(건강생활실천협의회)
- 지역보건법 제6조(지역보건의료심의위원회), 제7조(지역보건의료계획 수립 등 및 같은 법 시행령 제3조(지역보건의료심의위원회의 구성과 운영))
- 청주시 건강생활실천협의회 및 지역보건의료심의위원회 조례 제3조(구성) 및 제4조(임기)

**2 위원회 구성**

- 위원회명: 청주시 건강생활실천협의회 및 지역보건의료심의위원회
- 위촉인원: 15명
- 위원임기: 3년(2020.10.08. ~ 2023.10.07.)
- 분야별 구성인원 (단위: 명)

계	보건의료관련 기관단체	보건의료관련 전문가	관련공공 기관대표	관 계 공무원	청주시 의 회
15	4	2	2	5	2

※ 간사 1명(지역보건의료계획 관련업무 담당과장)

**3 위원회 기능(심의·자문)**

- 지역 보건의료의 실태조사에 관한 사항
- 지역보건의료계획의 수립에 관한 사항
- 지역보건의료계획의 시행 및 시행결과의 평가에 관한 사항
- 시민건강 증진에 관한 기본시책 수립 및 시행에 관한 사항
- 시민건강생활 실천에 관한 지원 및 교육에 관한 사항
- 그 밖에 청주시장(이하 “시장” 이라 한다)이 지역보건의료시책 및 시민 건강증진사업에 필요하다고 인정하는 사항

## 4 위원 명부

연번	성명	소속/직위	위촉구분	비고
1	김현숙	상당보건소장	당연직	
2	이진숙	서원보건소장	당연직	
3	장두환	홍덕보건소장	당연직	
4	김윤정	청원보건소장	당연직	
5	신미순	여성가족과장	당연직	
6	임은성	청주시의원(복지교육위원회)	위촉직	
7	유광욱	청주시의원(복지교육위원회)	위촉직	
8	박승미	충북대학교 간호학과 교수	위촉직	
9	김연실	두원공과대학교 간호학과 교수	위촉직	
10	어성훈	충청북도 의사회 총무이사	위촉직	
11	김진균	청주시한의사회 회장	위촉직	
12	임현범	청주시치과의사회 회장	위촉직	
13	최주원	청주시약사회 부회장	위촉직	
14	장연옥	국민건강보험공단 청주동부지사장	위촉직	
15	김영규	청주의료원장	위촉직	

### 라. 심의회 사진





마. 지역보건의료심의위원회 의견 반영사항

비고	의견사항	반영사항
46P	○ 감염성 질환 관리 : 코로나19, 원숭이두창 등 신종 감염병 집단 유행 확산 방지 및 예방	○ 감염성 질환 관리 : 코로나19, 원숭이두창 등 신종 감염병 유행 확산 방지 및 예방
58P	○ 담당자 교육 및 기술 지원 등을 통한 감염병 상시 감시 및 관리	○ 담당자 교육 및 대응 역량 강화를 통한 감염병 상시 감시 및 관리
65P	○ [전략]1-가 정신건강 인식개선 및 자살 예방 연계 시스템 강화	○ [전략]1-가 정신건강 인식개선 및 자살 예방 서비스 강화

비고	의견사항	반영사항																																																				
70P	○ 당뇨합병증 예방을 위한 안검사 및 신기능 검사 지원	삭제																																																				
79P		<p>&lt; 주요내용에 아래의 내용 추가&gt;</p> <ul style="list-style-type: none"> <li>· 아동청소년 대상 중독 예방교육 시행 및 기관 연계               <ul style="list-style-type: none"> <li>- 모바일기기 및 웹을 활용하거나, 이동상담을 통해 중독선별검사(알코올, 약물)를 시행하여 필요시 상담 및 치료기관 연계</li> <li>- 인터넷 중독 관련 상담 및 필요한 경우 전문기관인 충북스마트쉼센터로 연계</li> <li>- 청소년 마약 예방 교육 : 교육청 지원을 받아 마약퇴치운동본부에서 4월이후 시행 예정</li> <li>- 예방 캠페인, 홍보활동 등은 중독관리통합지원센터에서 지원 예정</li> </ul> </li> </ul>																																																				
79P	<table border="1"> <thead> <tr> <th>구분</th> <th>2023</th> <th>2024</th> <th>2025</th> <th>2026</th> </tr> </thead> <tbody> <tr> <td>인력(명)</td> <td>69</td> <td>69</td> <td>69</td> <td>69</td> </tr> <tr> <td rowspan="3">예산 (백만원)</td> <td>국비</td> <td>1,672</td> <td>1,705</td> <td>1,738</td> <td>1,771</td> </tr> <tr> <td>지방비</td> <td>693</td> <td>706</td> <td>719</td> <td>732</td> </tr> <tr> <td>전체</td> <td>2,365</td> <td>2,411</td> <td>2,457</td> <td>2,503</td> </tr> </tbody> </table>	구분	2023	2024	2025	2026	인력(명)	69	69	69	69	예산 (백만원)	국비	1,672	1,705	1,738	1,771	지방비	693	706	719	732	전체	2,365	2,411	2,457	2,503	<table border="1"> <thead> <tr> <th>구분</th> <th>2023</th> <th>2024</th> <th>2025</th> <th>2026</th> </tr> </thead> <tbody> <tr> <td>인력(명)</td> <td>69</td> <td>69</td> <td>69</td> <td>69</td> </tr> <tr> <td rowspan="3">예산 (백만원)</td> <td>국비</td> <td>1,672</td> <td>1,705</td> <td>1,738</td> <td>1,771</td> </tr> <tr> <td>지방비</td> <td>1,792</td> <td>1,827</td> <td>1,862</td> <td>1,897</td> </tr> <tr> <td>전체</td> <td>3,464</td> <td>3,532</td> <td>3,600</td> <td>3,668</td> </tr> </tbody> </table>	구분	2023	2024	2025	2026	인력(명)	69	69	69	69	예산 (백만원)	국비	1,672	1,705	1,738	1,771	지방비	1,792	1,827	1,862	1,897	전체	3,464	3,532	3,600	3,668
구분	2023	2024	2025	2026																																																		
인력(명)	69	69	69	69																																																		
예산 (백만원)	국비	1,672	1,705	1,738	1,771																																																	
	지방비	693	706	719	732																																																	
	전체	2,365	2,411	2,457	2,503																																																	
구분	2023	2024	2025	2026																																																		
인력(명)	69	69	69	69																																																		
예산 (백만원)	국비	1,672	1,705	1,738	1,771																																																	
	지방비	1,792	1,827	1,862	1,897																																																	
	전체	3,464	3,532	3,600	3,668																																																	
98P	○ 기저귀 구매비용(월 6만4천원), 조제분유(월 8만6천원) 지원	<p>&lt; 주요내용에 아래의 내용 추가&gt;</p> <p>○ 예비 임산부 산전(풍진) 검사 지원</p> <p>○ 기저귀 구매비용(월 8만원), 조제분유(월 10만원) 지원</p>																																																				
106P	○ 대상 : 만 18세 이상 폐암환자로 당해연도 건강보험료 부과액이 기준에 적합자	○ 대상 : 2021년 6월 30일 까지 만 18세 이상 폐암환자로 당해연도 건강보험료 부과액이 기준에 적합자																																																				
116P	○ 독거노인, 1인 가구, 장애인 등 취약계층 대상 비대면 건강생활 체크 및 알람 서비스	삭제																																																				